平報

中華民國三十年三月二十一日（星期五）
地址上海福州路四三六號
電話九七〇四〇　九七〇四八　九〇四九
第二百〇二號
今日本報二大張售國幣七分
公共租界登記證C字八三二號
法租界許可證A字二九一七號

定報價目	
一個月	二元一角
三個月	六元
半年	十一元
全年	二十一元
國外郵費外加	

廣告刊例	
報名下	登於報名下以二十二個字高為一行共二十行每日每方國幣一百二十元
頭等	登於第二張以八十個字高為一行每次以二十行起碼每日每行國幣六元
特等	登於新聞欄中以四十字高為一行每次三行起碼每日每行國幣三元
分類	登於新聞欄內以十二個字高為一行四行起碼每日每行國幣一元
版面	版面一百十六行闌以新五號字為標準

對巴爾幹新局勢 見解已完全一致
土外長談話慶賀希軍戰績
邊境戒嚴令將延長三個月

英土二次商談

（開羅二十日路透社電）頃據披露、英外相艾登於星期二晨飛抵居比羅島、邀土外長薩拉卓格魯會議、研究國際大局之各方面、而特別注意於巴爾幹半島、據昨夜發表之公報稱、「兩氏係檢討艾登上月聘問土京以還國際大局之種種變化、而重申英土政府間見解之完全一致、且於兩國政府對一切問題之政策、商得完全妥協」、（開羅二十日路透社電）此間英方負責人士昨夜聲稱、英外相艾登與土外長薩拉卓格魯星期二日會議於居比羅島、雙方均甚滿意、自兩氏上次在土京會談後、兩週來已發生許多事件、兩氏自應會晤、以討論大局之進展、島中居民及希英土僑民對於貴賓蒞臨皆予以熱烈歡迎、（開羅廿日路透社電）土外長薩拉卓格魯曾致電英外相艾登、重申英土意見之完全一致、內稱余願重在閣下之前、竭誠保證余之深切友誼、並願聲明余等之會晤、已使吾人可再度確言雙方之意見完全一致、（雅典二十日路透社電）土外長薩拉卓格魯、昨在安加拉對雅典報紙訪員稱、土希應有共同勝利、今土國對於希臘之勝利、殊覺欣快、希臘戰績極佳、而成人類史中之光榮一頁、渠願向希臘致最誠摯之賀忱、渠對前途甚抱樂觀、信其結果必屬美滿、吾人今後或須經過新的試驗、但吾人殊不以此為慮、吾人終將有共同勝利云、（土京廿日路透社電）土國議院昨日會議、一致同意將土境戒嚴令延長三個月、此事土京無線電臺昨日已予宣布、

財務行政徵收人員 受賄千元者處死
中政會通過犯贓治罪條例

（南京廿日中央社電）中央政治委員會今日上午九時舉行第四十次會議、出席者汪兆銘、梁鴻志、楊揆一、溫宗堯、劉郁芬、李聖五、繆斌、趙尊嶽、陳羣、鮑文越、陳君慧、林柏生、蕭叔宣、梅思平、趙毓松、趙正平、任援道、傅式說、諸青來、周佛海等、列席者顧忠琛、朱履龢、江亢虎、陳公博、羅君強等、又外交部長徐良列席會議、主席汪兆銘、紀錄、

報告事項 ㈠宣讀第三十九次會議紀錄、

討論事項 ㈠主席交議、據行政院呈轉、據司法行政部部長李聖五呈、擬具財務行政徵收人員犯贓治罪條例草案、請公決案、決議、改為暫行條例、餘照案通過、送國民政府公布、並交立法院備查、（南京二十日中央社電）國民政府令、（三十年三月二十日）茲制定財務行政徵收人員犯贓治罪暫行條例、公布之、此令、主席汪兆銘、兼行政院院長汪兆銘、司法院院長溫宗堯、兼財政部部長周佛海、司法行政部部長李聖五、

財務行政徵收人員犯贓治罪暫行條例

（南京二十日中央社電）財務行政徵收人員犯贓治罪暫行條例、業於三月二十日公佈、茲錄原文如下、

第一條　本條例依據二十九年十一月三日中央政治委員會第二十二次會議第五項決議案制定之、

第二條　本條例稱財務行政徵收人員者、謂徵收租稅或其他入款之財務行政人員、

第三條　凡財務行政徵收人員犯左列各款之罪者、均處死刑、㈠收受賄賂在千元以上者、㈡犯公務上之侵佔罪其價額在千元以上者、㈢圖利自己或第三人、損害國庫或地方金庫、其價額在千元以上者、第一項之未遂犯罰之、

第四條　犯第三條第一項各款之罪、其價額不滿千元者、概依刑法從重處斷、

第五條　犯本條例之罪者、均歸法院依照通常程序辦理、

第六條　本條例自公布日施行、自二十九年十月十五日以後犯本條例之罪、未經判決確定者、舉柄依本條例處斷、

曾仲鳴殉國二週年 中央今日隆重紀念

（南京二十日中央社電）廿一日為曾仲鳴先生殉國兩週年紀念日、中央黨部定上午九時舉行隆重哀痛紀念會、對為和運奮鬥作最先犧牲之曾先生、作沈痛追悼、

松岡將在莫斯科 作三日勾留

（柏林二十日海通社電）據德國外交部人士稱、日外相松岡訪問德義時、大約不致與其他歐洲國家之要人會晤、某料、松岡將於下週抵柏林云、

（東京二十日合衆社電）外務省發言人本日宣稱、日外相松岡將在莫斯科逗留一二日或三日、以便代日本政府致候蘇俄政府、發言人又稱、松岡之在莫斯科停留、僅係因此赴德義途中經過莫斯科、松岡在莫斯科之活動程序、尚未確定、但渠或將會晤俄外長莫洛托夫道晤、松岡之使命、僅與德國及義大利有關、故渠在莫斯科將不作任何談判、但仍注意與蘇俄領袖之談話、因日本方面亟欲締結日俄不侵犯條約、

援英經費七十億元 美衆院已予通過
諾克斯談輕型軍艦即起運

（華盛頓廿日合衆社電）衆議院昨通過租借法案之經費美金七十萬萬元一案、（華盛頓廿日合衆社電）衆院以戰勝之大多數、（三百三十六票對五十五票）通過一巨額之撥款案、該案係以美金七十萬萬元、作為租借軍備之用款、以援助英希、此一案將使羅總統得實施其「全力」援助程序之法案、將促成巨量飛機及各種戰具之建造、及各種原料暨其他主要件之供給、以援助民主國家對軸心國之戰鬥、該案現將提交參院、而參院之預算小組委員會、將於今日開始研究該案、參院多數派領袖巴克萊稱、渠希望參院能在下星期初開始辯論此案、巴氏並預料、參院經二三日之討論後、即可為最後之投票、又據可靠人士稱、非干涉主義派對此案亦未曾計劃發動攻擊、在衆院中當此案未通過以前、共和黨與民主黨之團結一致、業將任何企圖阻止為租借案援款之舉打破、今參院各領袖亦稱、參院中若有企圖減少租借案用款之數額者、亦將被擊敗、此案在衆院中、曾有人提出一修正案、係主張將美國置備武器軍火之款額、自美金十三萬萬四千三百萬元、減至美金九萬萬五千九百萬元、此一修正案當由衆院以一百六十二票對六十三票予以否決、此外尚有若干人所提之修正案、亦均被否決、此美金七十萬萬元之撥款案表決之際、贊成者竟達三百三十六票、而反對者則僅五十五票、是徵此案係表明國會所實施其於通過租借案時所確定之政策矣、由此觀之、衆院此舉可謂使美國成為民主國家兵工廠之另一步驟、按羅總統於租借案簽字之後、曾向國會要求立即撥款、總統致國會之提案、並附有預算監督史密斯之分析表、該表表明美金七十萬萬元之款額、可用至一九四二年六月三十日云、

（華盛頓二十日路透社電）美海長諾克斯昨夜對新聞記者稱、英國在過去三四日內、已請求利用美國海軍船廠、美國海軍確有可供英國利用之若干便利、但美國尚未對此請求有何辦法云、諾克斯又稱、美國海軍對英之第一援助、將為水面輕軍艦如潛艇、追逐艦、馬達魚雷艇、及其他小型軍艦之供給云、

日德義易貿 積極進展中

（東京二十日海通社電）日本銀行鑒於日本與德義兩國之貿易額見增加、乃增派一幹員前往柏林分行、另派一幹員往羅馬分行、以促進辦事之效率、

（柏林二十日海通社電）德外長里賓特洛甫昨接見現在遊德之日本青年代表團、

德俄商討 調整邊疆

（柏林二十日路透社電）德外部發言人昨稱、德俄間現正進行之談判、與調整邊疆事有關、俄大使訪德外部、乃例行公事云、（柏林二十日海通社電）消息靈通方面稱、昨日蘇俄大使第根諾索夫之訪問德外部、係屬常例、據德負責方面稱、此事大概與日外相松岡來柏林之事有關、

駐日領事首次會議 已告圓滿結束
通過重要提案十二件

（東京十九日中央社電）褚大使所召集之駐日全體領事會議、於十七日開第一次會議、十八日繼續開會、由褚大使親自主席、出席横濱總領事馮攸、京城總領事范漢生、神戶領事潘雲衢、長崎領事潘曜源、新義州領事馬永發、元山副領事張義信、濟山隨習領事袁敏棠、暨該館公使陳伯蕃、顧問田守成、參事孫湜等數十人、討論各項提案、於十八日下午四時閉會、由褚大使致閉會詞、茲將通過之各項重要提案採錄如下、㈠擬請維持各館經費原折合率及維持事變前規定出勤費原額案、決議原則通過、文字交祕書室修正、㈡擬請維持華僑貿易案、決議通過、㈢擬請交涉便利華僑入境案、決議通過、㈣擬請交涉便利華僑匯款案、決議通過、㈤擬請整理華僑教育案、決議通過、㈥擬請恢復留資案、決議通過、㈦擬請補發各館電本案、決議通過、㈧擬請從速發給僑民登記證、決議通過、㈨擬請將館員工役薪給以駐在國貨幣為標準案、決議通過、㈩擬請早日頒佈華僑團體組織法、決議通過、⑪擬請政府交涉補助建設各地華僑公墓案、決議通過、⑫擬請頒發各領館宣傳資料案、決議通過、

英支持特戈爾運動 訂立經濟援助協定

（維希十九日哈瓦斯社電）英國金融新聞報頃於本日刊載消息一則、略謂、該國當設立特別預算、以供給法國叛將特戈爾派之活動經費、該報並主張動用現在英國境內凍結之法國資金、以為此項經費來源、（倫敦二十日路透社電）英政府頃與特戈爾將軍商妥兩項協定、其一為英政府正式允以信用借款資助特戈爾之戰爭努力、第二項協定有關英帝國與特戈爾屬法國殖民地間之外匯問題、而重樹休戰前英金一鎊合一七六・六二五法郎之比例、各殖民在法殖民地防務議會統制之下、將能自由使用其輸出貨物所得之外匯與所產黃金、苟有必要、法殖民地防務議會能用一處殖民地之剩餘外匯、彌補另一處殖民地經費之不足、或供全體特戈爾法軍之用、

德軍沿土邊移動 進攻希臘即實現
南國三面受圍加盟已在即

（紐約二十日路透社電）紐約時報南國京城訪電云、據該地經過方面之消息、德軍之干預希臘、大約二三日內即將實現、德軍沿杜爾山加入戰線、曾遭遇絕大困難、故現正向土耳其邊境移動軍隊、（南國京城二十日合衆社電）此間中立國觀察家、昨日相信南斯拉夫曾努力應付惡劣之局勢、而同意簽訂一修正之三強盟約、南國現處軸心三面包圍之下、不久或將更受四面包圍、該國最近欲避免戰事降臨該國、巴爾幹國家所發生之事情、南國亦觀察甚明、在此種壓力下、南國不得不改變其武裝中立之政策、而與軸心政策協諧、

曾仲鳴同志殉國 二週年紀念日哀辭

汪精衛

當二十七年十二月十八日，我們幾個人，乘飛機離重慶經昆明到河內的時候，從飛機上望着重慶山川城郭，以次朦朧於朝煙裏頭，無量數人民愁苦絕望的聲音顏色，轉轉於眼前，歷歷於耳畔。古往今來，生離死別的傷心，大概沒有甚於此的。這些無量數人民，一旦得到我們離重慶的消息，並且知道我們離重慶的原因，其心中的想像，是怎樣呢？苦於不能得到一個適當的名詞，必不得已，當我們做一隻探險船罷！

當一隻探險船離開祖國前往目的地的時候，當然是不會有多數同作的；一般人對之，也不會馬上肯定的絕望，却也不會馬上肯定的以為有希望，至少要接到他們到達目的地的報告，知道確實有了希望了，方纔會逐漸的慢慢的跟上來。

這也無怪其然的，中日兩國，幾十年來，邦交就沒有好好的調整過，彼此就沒有一個共同目的，來共同努力，以致外交方針，處處相左。兩國國民利害感情，處處不一致，從而演出盧溝橋的空前事變。由二十六年七月七日以至二十七年十一月三日，在這一年有半的時間，中國所失掉的，北自平津，南至廣州，東自京滬，西至武漢。中國人民平日所不願聞不忍聞的亡國滅種，到了此時，已經認為命中注定，無可逃避了。人人抱着舍生取義的決心，準備將整個中國化為墟墓，整個民族化為灰燼。在這時間，和他們說中日合作，復興東亞，其當做南冰洋北冰洋中恍惚迷離不知有無的陸地，這也無怪其然。

這些無量數人民，心中存着這樣想像的，實在無怪其然的。事變以來，日本國內的輿論，不容易傳到重慶方面民衆的耳朵裏，連二十七年十一月三日近衛總理大臣的廣播，也聽不到一個字。日本政府的政策，國內的輿論，是經過許久許久的反省，洞觀世界大勢，深察東亞危機，為中日兩國人民作長久的打算，纔有這樣裁斷過去另關將來的重大決策。這不是外交辭令，而是東亞的百年大計。這是何等的轉變，何等重要的轉變，而中國的一般人民，卻被種種箝制，種種抑塞，連一個字也看不見聽不到。我們看見了，聽見了，如果仍然多所顧忌，多所隱忍，不將這死中可以求生亡中可以求存的消息報告於一般國民，這是良心上所不許的。然而一般人民，驟然聽到這個消息，不能立刻置信，這也是無怪其然的。

因為這些無量數人民，有了這種疑信參半的心事，所以徘徊觀望，猶豫不決；於是乎共匪及其工具，便有隙可乘了。共匪的主意，是借着抗戰的口號，來擴充實力，擴充地盤，這在共匪自己所講演的小冊子以及其行事，都已有了真憑實據，不必多說；至於共匪的工具，根本就是被劫持被利用，更不必說了。共匪及其工具是仇視中日合作復興東亞的，如果是空話，固然反對，如果可以實現，那更反對，因為這是與之不能並立的，所以對於和平運動，不只詆譭詛咒，並且極其破壞之能事。

大多數的人民，徘徊觀望，猶豫不決；少數的共匪及其工具，含沙射影，無所不為；於是二十七年十二月二十九日通電發表之後，二十八年一月十七日林柏生同志便在香港街道上，負了重傷，三月二十一日，曾仲鳴同志及其夫人與其他兩三個同志，便在河內寓所，受了狙擊，而曾仲鳴同志遂畢其一生已成的學業，未了的報國志願，在一剎那間，歸於斷送。

同作是這樣的稀少，四圍的風浪，是這樣的險惡，魑魅罔兩，是這樣不斷的襲擊，兩年以來，前途還是遼遠的。中日兩國的邦交，是調整了，共同目的，是樹立起來了，然而全面和平，未能實現，戰爭狀態，仍然繼續，因此隨着戰爭狀態而生的種種事實，仍然存在，並且繼續發展，國家的危殆，人民的痛苦，日日接觸於耳目，每當感着沒辦法的時候，未嘗不羨慕曾仲鳴同志之一瞑不視，然而一息尚存，全面和平，是第一要緊的。怎樣纔能實現全面和平呢？想共匪及其工具，會回心轉意，是落空的。唯一的答案，只有先就力所能及的地方，做起一個和平的模範來，確立治安，改善人民經濟生活，為中日合作引導出一綫光明，於是乎循之以向着政治獨立，軍事同盟，經濟合作，文化溝通四大原則，勇往精進，構成東亞聯盟的基礎，使國於東亞的諸民族，皆得各本於自由獨立的立場，以斯致共存共榮的效果。那麼，同作雖然稀少，會一天一天的增加的，前途雖然遼遠，會一天一天的接近的，無量數愁苦絕望的民衆，這時候，望得見彼岸了，不再是恍惚迷離的影子，而是莊嚴燦爛，正如兩國同志時常所說的東亞新天地了。噫！我們所以報國者，就在這一點點，我們所以慰死友者就在這一點點。

美增加遠東海軍人員 圖控制太平洋局勢
諾克斯說明艦隊訪紐澳意義

（東京二十日路透社電）巴達維亞日官方消息云、美國將增加其遠東及南太平洋之海軍專門人員、美海軍軍官各二人、將奉派至新加坡、達爾溫港、雪梨、奧克蘭及其他地點、康白拉及曼谷兩處美公使館之武官、尚不在內、上項海軍軍官、將用觀察家名義、並非美外交或領事人員、（華盛頓二十日電）民主黨參議員喬治昨謂、雖有援英程序、美仍將維持太平洋海軍之充分力量、以應付遠東事變、總統將竭力援英、已無疑義、但余亦未見海軍力量將因是減弱、尤以太平洋方面為然、民主黨參議員托瑪司同具此見、謂不問租借法案對於美艦隊有何要求、太平洋方面必將維持充分力量、以防萬一、

（華盛頓二十日路透社電）美海長諾克斯、昨夜評論美國巡艦四艘與驅逐艦九艘駛往澳洲與紐西蘭口岸事、謂美澳有甚密切接觸、美國對於澳洲願望極表同情、除行動業已公布者外、美國在南太平洋未有其他軍艦、其在澳洲等處者、不久將駛返火奴魯魯云、按美艦往澳洲雪梨者、為芝加哥號與波特倫號兩巡艦與小型艦隊指揮艦克拉克號、及驅逐艦四艘、而往遊紐西蘭奧克蘭者、為佛洛克林號與薩瓦那號兩巡艦、與驅逐艦五艘、

羅斯福出巡

（華盛頓廿日路透社電）羅斯福總統現作短期休假、定昨日在佛洛利達州某港登遊艇、由驅逐艦兩艘護送而行、此行詳情均守祕密、（華盛頓廿日合衆社電）羅總統昨登火車赴佛洛利達省甲克森維爾巡視防務地點、同行者有瓊斯夫婦、檢察總長甲克森、內長伊克斯、衆議員格林、總統秘書長歐萊、及陸海軍官員等、

（雪梨廿日路透社電）路透社特派員雷爾稱、美艦隊旗艦巡洋艦芝加哥號、駛抵此間北岬、鳴放禮砲二十一響、南岬、澳洲砲隊立即鳴砲答禮、澳官方由代理首相法登率領、乘渡輪出海歡迎、沿海岬及岸上滿擁歡呼民衆、港內亦有大批民衆乘船歡迎、法登旋登美方旗艦、並致詞曰、美艦隊此來、可為實際上合作之徵象、並為美國決心協助吾人之明證、

紐西蘭首相將應邀聘英

（威靈頓二十日路透社電）紐西蘭首相法萊塞評述倫敦之新聞消息、謂渠已接英相邱吉爾及英內閣之邀請、赴英討論關於戰爭各事件、並謂日後對於訪英日期、將發表文告、

（威靈頓廿日路透社電）統率美艦隊來訪之斯東艦長、曾於啟程離去之前、致書紐西蘭首相法萊塞、表示美國對紐西蘭之尊重及親愛、並謂忽忽言別、無任依依、惟吾人身雖離此、而思想及希望仍留於此間也、

（華盛頓二十日路透社電）參院撥款委員會、昨日一致通過美國兩洋海軍三十四萬萬四千七百萬元經費案、此案規定建造新式巡洋戰艦六艘、參院定今日開始考慮之、而此案已由衆院予以通過、

（華盛頓廿日合衆社電）參議院撥款委員會、昨日一致通過一九四二會計年度之通常海軍經費三十四萬四千六百三十四萬八千元、其內包含繼續建築兩洋海軍費十五萬一千五百萬元、及海軍飛機費四萬三千四百五十五萬元、

羅駐德公使 昨呈遞國書

（柏林十九日海通社電）德國元首希特勒、今日正午延見羅馬尼亞新公使波賽、波賽即向元首呈遞國書、外長里賓特洛甫亦在座、

美保護遠東英屬 將激起國內反感
韋勒抨擊美艦隊行動

（華盛頓二十日合衆社電）美國援英案之死敵蒙丹那民主黨參議員韋勒、頃發表言論、謂美海軍之巡弋奧克蘭、係表明美政府有保護東方大英帝國之意、韋勒稱、美國此種行動、與保相借法案之真正目的、設國會於辯論該案中已知美國此種目的、則國會對此案之決定、必已與現時之結果大不相同、韋氏並謂、倘租借案辯論中、已預知美之海力、正向新加坡及東方其他各處移動、俾此援英未證實、美國人民雖同情英國、而欲予以援助、然對保護英國東方屬地之計劃、則將起而反對、韋氏並攻擊美國遠東政策之整個基礎、稱美國實不應徇人之請而從事戰爭、以袒護英國攫取東方及馬來、此等巡洋艦及驅逐艦係送往增援新加坡、及東方他處之英軍、已屬毫無疑義、除非吾人採取攻勢、或置吾人於能起不幸事件之場合、予絕不信美日能發生戰爭云、

荷外長謁羅斯福

（華盛頓二十日路透社電）荷蘭外相克勒芬、由英赴荷屬東印度、道出美國、昨於羅斯福總統離此出外稍事休憩之前、進謁總統、有所商討、聞荷印問題亦在討論之列、

世界馳名 SCHUTZ MARKE 名廠出品

業已運抵各埠今日起開始發售

德國普魯士大藥廠三種良藥初銷遠東宣言：

「十年生聚，十年教訓。」此中國人之警語也。請翻閱最近廿年來之歐洲史實，固吾德人生聚與教訓之時代也。遠東之市場雖在世界紛擾之時，吾德人未嘗加以放棄。但看德國商品在中國市場銷路之始終弗衰，即可知矣！今本廠將三種良藥加入遠東市場與英美貨一較身手。故功效務求優良，成分務求準確。同時在發行之初期極力將售價抑低至血本之內，深信此暫時之犧牲與優良之成分配合，爲制勝同類藥品之有力武器，可使人人有試服三種名藥之購買力，則本品良好之印象可廣播於社會！本品多一服者，即同類貨少一信仰，故在初銷遠東之始，不惜以犧牲換取信譽之明證也。還望服者諸君及各地醫師時加採用，當能得知本品之眞實價値也。

專治淋病

劈淋辛

患者吞服本劑三公分（一日量）血液中即自然產生一種强有力的殺菌質素

此種殺菌質素隨血液之循環全身以搜索淋菌之蹤跡故能有驚人的殺菌力

爲現代最完善的化學殺菌劑

用最新發明之德國SULFAMIDE爲成分

吾人得知砒素爲治梅毒之特效成分以來，乃有六〇六與九一四之發明，從此梅毒之爲患，已被醫學家新發明所尅服，然與梅毒同樣爲患之淋病雖有幾種成分亦一度爲醫學家所試用，但結果均未能滿意，故淋病之猖獗與日俱增，顯見市上各種淋病藥之完全落伍。德國醫學界乃聯合多數有經驗之醫師作集體之研究，幸被德國漢堡大學醫科教授 DR. RAVAUT 氏發現「殺反彌地」之成分SULFAMIDE爲淋病雙球菌之尅星。試驗之結果，其殺菌力較砒素（即六〇六之成分）之殺死梅毒之螺旋菌尤烈。從此淋病藥中，以「殺反彌地」製劑爲個中翹楚。「劈淋辛」就用「殺反彌地」SULFAMIDE爲主要成分，其殺菌力可搜索至尿道內膜。藥力直達血液與關節，透膜殺菌今始實現，且有濾血殺菌之功，故雖纏綿已久之慢性淋病，連服「劈淋辛」五星期完全根治，服後淋病雙球菌之屍體，從尿液中排山倒海而出，因能濾血殺菌，凡淋菌之侵入血液，釀成種種之變症者，「劈淋辛」均能取閃電攻勢，加以澈底肅清。深信不出半年，市上之一切落伍淋藥，將自動淘汰矣。

主治：急性淋病　慢性淋病　攝護腺炎　副睪丸炎　精囊炎
膀胱炎　淋性關節炎　輸卵管炎　卵巢炎　子宮內膜炎

十二半公分裝僅售四元

胎盤製劑

胚命素

現代醫學家根據人體生理的原則；證明動物胎盤中所含之荷爾蒙，具有滋養人體與俄延衰老之功，蓋雄性動物之精子一入雌性卵巢之中，卽成胚胎之作用，其能由絕小之細胞發育成爲胎兒，皆藉胎盤中之原素以繁榮而長成之。故胎盤中之荷爾蒙實有促進返老還童與除諸虛百損之功。其補力絕非市上用任何動物荷爾蒙爲成分之藥物所可與之拮抗，一般之賜保命製劑尤爲望塵莫及，蓋本劑除用足量之胚胎素外，並從雄壯動物睪丸中提出之荷爾蒙結晶體（卽生殖腺素）以輔之，眞所謂錦上添花，功效之佳，可想而知。（注意：市上補劑雖多，雖亦有用此成分爲號召者，但其含量僅及本品十分之一，故服後絕無效力可言。惟有本品經反覆試驗，每粒含胚胎素〇・五五含睪丸素〇・三五，不足此標準者，均在禁售之列）。

主治：
先天不足　腎虧不育　營養不良　預防肺癆
未老先衰　神經衰弱　年老力衰　心悸盜汗
遺精滑精　腰痠背痛　貧血萎黃　頭暈目眩
早洩陰痿　腦弱失眠　食慾不振　發育不全

一百片裝僅售三元

注意：此係競爭期之暫時售價

專治失眠遺精滑精

普勒生

主治

失眠類
神經衰弱之失眠症
年老體虧之失眠症
操勞興奮之失眠症
手淫過度之失眠症

遺精類
手淫遺精
白晝滑精
無夢遺精
尿後滑精
夢遺頻繁
衰弱遺尿

每盒售洋二元五角

各地經售處一覽

上海區
電話購貨：九四〇一二 九二三三四
（此係便利本埠購者而設隨接隨送一律不取送費）
華美大藥房：四馬路
萬國大藥房：福煦路
集成大藥房：南京路
華英大藥房：南京路
南洋大藥房：南京路
勤康大藥房：牛莊路
卡爾登藥房：白克路
大中大藥房：五馬路
中俄大藥房：河南路五馬路
英法大藥房：雲南路六馬路
仁慈大藥房：龍門路
佳美大藥房：海衛路
華新大藥房：錫金公所
福華大藥房：嵩山路
百靈大藥房：吉祥街
美康大藥房：六馬路
桔林大藥房：愛多亞路 平望街

南京區
仁濟大藥房：建康路
中法大藥房：建康路
五洲大藥房：建康路
辟生大藥房：建康路
太和大藥房：建康路
同濟大藥房：昇洲路
昇洲大藥房：昇洲路
青成大藥房
中國大藥房：昇洲路
華安大藥房：中華路
中華大藥房：中華路
中美大藥房：中央商場
萬國大藥房：中央商場
屈臣氏藥房：朱雀路
濟華大藥房：朱雀路

蘇州區
正威大藥房：觀前街
集成大藥房：觀前街
華美大藥房：觀前街
太和大藥房：觀前街
中西大藥房：觀前街
中英大藥房：觀前街
大華大藥房：觀前街
華明大藥房：閶門外
亞洲大藥房：閶門外
和濟大藥房：閶門外
泰來大藥房：閶門外
濟華堂藥房
老德濟藥房：閶門外
中和大藥房：西中市
五洲大藥房：西中市
華英大藥房：西中市
屈臣氏藥房：西中市

無錫區
蘇民大藥房
大陸大藥房
正威大藥房
五洲大藥房
萬國大藥房
中英大藥房
中美大藥房
惠民大藥房
新亞大藥房
華美大藥房

蕪湖區
恆豐綢布莊：中長街
大珙大藥房：長街

其他各埠
誠濟大藥房：三牌坊
濟生大藥房：上長街
太和大藥房：上長街
杭州：四明大藥房
常州：集成大藥房
鎮江：大中大藥房
常熟：中西大藥房
硤石：華美大藥房
湖州：大陸大藥房
崑山：中英大藥房
太倉：中英大藥房
松江：華洋大藥房
揚州：大英大藥房
蚌埠：華美大藥房
青島：世界大藥房
高郵：亞洲大藥房
南通：太和大藥房
嘉興：中西大藥房
嘉興：中西大藥房
江陰：歐洲大藥房
長安：中華大藥房
如皋：中法大藥房
丹陽：中西大藥房
宿縣：博濟大藥房
崇明：三陽利[illegible]藥房
[illegible]鎮：代爲批發各藥房請即往洽。

招請華北及漢口九江等地經售處（[illegible]）

通告購者

本廠三大良藥之推銷遠東志在與英美等藥品競爭故初銷時之售價保證低於成本百分之三十「劈淋辛」則低於成本百分之四五務請中國人士密切注意爲幸

德國普魯士大藥廠謹啓

駐華總經理：上海麥士敦洋行

南京路慈淑大樓五二八號
電話：九四〇一二號
電報掛號：五六五六

德機數百架猛襲英京
倫敦外圍首當其衝
泰晤士河兩岸落下大批炸彈

（倫敦廿日合衆社電）昨晚及今晨、德飛機數百架、又猛炸倫敦區域、並使英京遭受本年來最慘酷之轟炸、據今日報稱、德機之被英機及高射砲擊落者、至少有四架、高度炸力彈及燃燒彈、紛紛墮落、散布甚廣、而倫敦外圍、且當攻擊之衝、可與去秋之閃電空襲相比擬、無數處發生火災、惟多半瞬被熄滅、第一隊轟炸機於入夜即狂吼於泰晤士河口上空、而投下若干照明彈、嗣又有一隊飛至、則濫投燃燒彈達數百枚、其後又來多數飛機投高度炸力彈、轟炸機恆在人們頭頂之上空盤旋、然而飛行之巨聲、竟爲狂烈之高射砲火聲所掩而不能聞、各病院中、救治傷者非常忙碌、若干區域於去年九十月中、曾受空襲慘害、茲又遭最殘暴之轟炸、有八層樓之住屋一所、中居有四百餘人、內有來自其他區域之難民多人、竟中四彈、除死若干人外、陷身於炸毀破敗物堆中者不知其數、英航空部及國內安全部聯合公報稱、昨晚倫敦遭受「頗慘重」之空襲、大火及炸彈、致住宅及其他建築物、損失甚巨、若干地方、其公衆役務、亦爲之暫阻、惟損害尚不大、吾人於昨日空襲之應付、尤以救火一事、頗覺裕如、至黎明時、各處已分別被撲滅或控制矣、死傷情形、據先時之報告所述、尚不甚重、該公報稱、昨晚之攻擊、初時局勢甚暴、然至午夜後、即趨鬆弛、倫敦市外、現尚無甚報告、泰晤士河兩岸、各處及其南岸、均落下炸彈若干枚、惟死傷損失均微、一敵方轟炸機爲高射砲擊落」、

（倫敦廿日路透社電）今晨官方宣布、敵機昨夜襲倫敦區、被高射砲火射落兩架、昨夜倫敦區發出警報、較近日爲早、移時、即聞砲聲隆隆、德機夜襲、顯以倫敦爲主要目標、當德機結隊飛過倫敦時、其引擎發甚響、足見德機飛行甚低、或機數較常時爲多、襲擊初起時、即頗兇猛、此後漸演漸烈、砲火亦極熾烈、其光閃閃照耀天空、或謂本年內高射砲火、以此次爲最熾烈、數區房屋中爆裂彈、救護隊紛紛馳往救出被困瓦礫下之人民、惟昨日白晝、英境未聞有彈落下、迄晚尚無警報英海岸天空稍有活動、晨間德方杜尼爾一七式機一架被擊落北海、（倫敦二十日路透社電）週來德機襲英、皆以口岸、船塢與海中船舶爲目標、上週來襲、以克拉德塞特與米爾賽塞特兩口岸爲主點、據航空部公報、該兩口岸被襲各死五百人、重傷者克拉德塞特八百人、米爾賽塞特五百人、星期二日雲爾口岸成德機襲擊主要地點、公報謂、德機猛襲雲爾、房屋多幢受損、數處起火、破曉時皆被撲熄、來襲敵機分批飛到、轟炸數小時、使房屋受廣泛損壞、若干人民被困於瓦礫下、但多數皆被救護隊冒雨彈救出、傷亡不甚重大、敵機往炸雲爾時、多飛過英倫南部與東部、到處遭高射砲火猛烈截擊、零亂投落炸彈多枚、物質損害不重、死傷亦微、昨日清晨、英戰鬥機在諾福克海岸外射落敵機一架、

美國與加拿大 簽訂電力協定

（□□二十日合衆社電）美國昨日與加拿大簽訂聖羅倫斯電力協定、簽署該協定者、爲加拿大總理金氏、及美國駐加拿大公使莫法特、據華盛頓美國務院宣稱、該協定規定在春季開始於聖羅倫斯之國際急流段建造一價值美金二二六、一七〇、〇〇〇元之電力廠、兩國並曾交換牒文、注重該計劃之關於國防方面、

（華盛頓二十日路透社電）昨日此間與渥太華同時宣布美國與加拿大已成立新協定、着手進行聖勞倫斯河航業與水力偉大計畫之工程、此協定將於星期五日提交雙方國會請予核准、此協定之第一目的在增多該河瀑布區之出產力、並使大湖航業有出海之便利、

美海軍部訂造 飛船四十八艘

（紐約二十日海通社電）據此間報載、美海軍部已命令製造小型飛船四十八艘、共第一艘業在阿克洛之盛年廠製造、查在世界大戰時、該廠曾製造飛船多艘、

製造軍火 各工廠加緊

（紐約二十日海通社電）昨日美國報紙均載美國工業分配製造軍火之事、據稱、紐約鮑基西軍火廠已接到價值七百萬美元之新式飛機機槍訂貨、赫貞汽車公司所製造者、爲機槍、砲車、魚雷瞄準器及魚雷管等、價值二千萬美元、福特汽車公司所製者爲一千一百萬元之工廠機器及七百萬元之飛機零件、北卡洛林船廠將造貨船二十五艘、價值三千七百萬元、

（華盛頓二十日海通社電）據昨日宣稱、爲促進英國訂製之軍火起見、當局已在各工廠施行新章程、此後軍火部將對英國加拿大及其他國所訂之軍火依照其需要分類交由各工廠承製、該部已將二百二十種物品列爲急需類、須予優先製造、此項物品即像鏡、鍋爐、機器脚踏車、收音機、探照燈袋鋏、鋼斋、手電筒及蓖麻油、

仲裁委員 羅斯福任命

（華盛頓二十日合衆社電）羅斯福總統昨日任命最高調停會理事十一人以仲裁國防工業之工潮、並將於社會方面之代表三人中指定一人爲主席、其餘八代表勞資兩方各佔四席、社會方面之三代表爲威斯康星大學校長狄克斯德拉、著名檢察官台維斯及北克魯列郅大學校長葛雷漢、彼等均爲聯邦政府之閑人、並將有爲聯邦會之重要使命、勞方之代表爲美勞工聯合會長葛林、鐵路職工主席哈立森、工業機關委員會主席麥雷、及克納德、資方代表爲標準油脂公司董事長梯格而、美國信託公司總辦萊芬、華盛頓報發行人麥亞及美橡皮公司協理辛氏、另一部份、共辦事程序、當工潮提交調停會取決時、勞工領袖無論何時保證欲引起威脅國防之辯論、

德機轟炸倫敦、被炸區域頗爲廣泛、消防人員不敷分配、故每一地域、僅能分派極少數之救火人員、

英准美輪裝載食物
通過封鎖線運法
貝當廣播演說盼望美國援助

（華盛頓十九日哈瓦斯社電）英國政府開將准許貨船兩艘、載運食物通過英國封鎖綫、開往法國、此間各報對於此事、咸加好評、華盛頓郵報載稱、美國民族於法國戰敗後所受之痛苦、不勝同情、聞悉英國此擧、自極欣慰、英國所擬解除法國痛苦一項政策、雖附有若干保留條件、但係戰事使然、何能求全責備、所望此項政策能、使法國眞能得其實惠、

（法國格勒諾勃爾城十九日哈瓦斯社電）貝當元首行抵此間之後、頃於本日主持參戰軍人宣誓效忠典禮、當即發表演說、其言有曰、吾人係大國之民、所負工作雖極困難、但必能成功、

復興祖國 吾人工作所以發生困難、殆因若干國人尚未能明瞭推行新政治制度之必要、且仍希望重溫吾國戰敗前之優遊生活、有以致之、實則此輩見解、完全錯誤、緣吾人現正遭遇重大困難、政府自不得不採取各項緊急措置、以期

急起直追 因此之故、個人或團體方面不問出以何種阻力、凡不利於整個國家者、吾人惟有置之不問、俾能完成建設新法蘭西之工作、我國政府現正設法解決各種極爲繳□之□□、其中□□□□□政機構及民食問題兩項、最爲重要、吾人當竭盡所能、迅速完成行政機構之改革、並希望美國能援助吾國、

解決民食 問題、余已擬就新憲法草案、一俟他日正式和約簽字成立、即當以此項新憲法、調整吾國之公共生活、吾人現正採取各項措置使國家自舊政體蛻改至新政體、吾人必須以愛國精神、統治國家、余迭次親至自由區各城市視察、深知諸君從事復興工作、均極熱心、並相信淪陷區同胞、亦必能如是、要之、吾人務須和衷共濟、埋頭苦幹、俾吾國戰爭俘虜他日釋放返國時能見有新興的□□□

德潛艇襲擊 英航隊船隻

（柏林二十日合衆社電）昨日最高司令部稱、德潛艇及飛機擊沉英商船一批、載重約二六、五〇〇噸、當英東南海外之一次襲擊中、德快艇一架、擊沉英航隊中商船兩隻、約重萬噸、同時、潛艇擊沉武裝商船兩隻、約重一萬三千噸、另一潛艇、亦擊沉三千五百噸商船一隻、最高司令部亦提及德通訊社所傳英戰艦已在克萊特之西爲德方魚雷擊沉之事、同時德通訊社稱、昨晨德長距離轟炸機兩架、轟擊愛爾蘭外大西洋岸之英航隊、擊沉約八千噸商船一隻、並重創一隻、該航隊包括武裝商船三十五隻、由驅逐艦六隻護航、同時由阿姆司特丹傳來之德方消息稱、星期二夜英機轟炸荷蘭若干城鎮時、大部炸彈均落於郊外、僅毀私人住宅數間、死六人傷十二人、

羅馬尼亞山崩地裂 新山聳立河道改流

（柏林二十日路透社電）據羅京消息、羅國布洛區、一星期前爲劇烈地震之中心點、現發生山崩情事、皮修地方每日有地高起二十呎、因此次與前此地震之結果、羅國若干地方、已變其形態、因新山聳立、而河道改流也、（羅京二十日海通社電）羅馬尼亞布紹區之貝修村、有五百畝之地一塊突然移動、每日速度爲七公尺、該區即著名之泥火山、該地爲五十農民所有、其中十九人之住宅即座落該地上面、因此項現象所受之損失、已達一百萬來、有若干自流井之水湧起小溪、改變水道、（維希二十日海通社電）法國南部歐明那城、由伐士勒遜至梅里刺之路間、突然發生大規模山崩、長數百公尺之公路、全被阻塞、自來水管及電話綫均毀、

美代表團 訪問智利

（智利京城二十日海通社電）美國卡乃奇國際和平基金保管會、現派代表團、組織新聞家及教育家多人、前往智利、已於昨日抵達智京、據該團代表稱、此次訪問智利之目的、爲促進北美與南美間之和平思想與友誼、

南愛決堅拒 英使用軍港

（華盛頓二十日海通社電）愛爾蘭國防部長愛根、昨向華盛頓新聞記者談稱、愛爾蘭除遭遇攻擊外、決不以任何根據地租予英國、以根據地租予英國、不啻自「後門」捲入戰渦、倘愛爾蘭欲參戰、當由「正門」爲之、（華盛頓二十日國際社電）南愛國防部長愛根氏昨日在此間稱、南愛決拒絕英國使用愛爾蘭海軍根據地、愛爾蘭人民不欲牽入歐戰、

吾人不欲放棄根據地、吾人受人攻擊、凡襲擊吾人者、均將予以迎頭痛擊、此語不僅適用於德人、且將適用於英人、

希軍攻入 丹貝里尼

（倫敦二十日路透社電）路透社往阿爾巴尼亞邊境特派員頃接電訊、謂希軍先頭部隊繼續激戰後、已佔介□□、攻入通至汝洛那公路上之最後要城丹貝里尼、

（貝爾格勒二十日海通社電）據此間昨夜接希義前線消息、中戰場昨日發生惡戰、義軍再在德伯倫尼與第伏里山谷進攻、據稱雙方損失慘重、

建築防禦工程 西班牙在直布羅陀對岸

（米蘭廿日海通社電）據「賽拉報」今日載稱、西班牙沿海、自達里發至里尼亞一帶建築防禦工程、另悉西班牙阿合西勒總督默諾資將軍現已在其境內集中大量軍隊、

柯侖以南陣地 續被英軍佔領

（開羅廿日路透社電）此間英軍司令部公報稱、英軍席續佔領柯侖以南重要陣地、戰局刻正順利發展中、又英軍已佔傑奇迦、他區英軍皆在進展中云、英空軍公報稱、星期二日英空軍繼續活動、協助阿比西尼亞與索瑪里倫境內陸軍作戰、並向柯侖四週義軍轟炸掃射、（雅典廿日哈瓦斯社電）總司令部頃發表戰報稱、「義大利步兵多隊、由大批戰車掩護、昨日終日向阿爾巴尼亞前綫我軍中央及北路猛攻、血戰至晚、

煙燈如坟墩

坟墩！埋葬死尸！
煙燈！埋葬一生幸福！
敗家產；傷事業；散妻子；喪信譽；
徒存軀殼，雖生猶死
服「蝴蝶草」：包你不覺絲毫難過，擺脫你多年老毒癮！
速下絕大決心＝馬上立志戒煙
不受煙燈活埋＝恢復自由環境

此草產於大理深山，擅戒鴉片；白粉；紅丸等一切毒癮，有四十年悠久之歷史，因能於毫無痛苦，纔脫烟癮，爲當地烟民，有錢即吸，無錢即戒，視戒烟爲極平凡之小事矣，西南爲產烟之地，居民大半吸烟，此次能在半年中肅清毒氛，皆此草之力也，最奇者，服草戒烟中，不輟作文用腦，扛抬用力，皆能精神充足，照常辦公，而絕無所苦。

雲南天產 **蝴蝶草**
中央衛生化驗所給證第二百二十六號
徹底戒絕 鴉片 白面 紅丸 一切毒癮
新癮：六七天內解決！
老癮：至多廿天必斷！
奇蹟可試
一，將草一片，塞入煙槍，五分鐘後，老膏化盡，幾若刀刮
二，服此草二天後，大便惡臭，排出黃黑物，快則六七天，至遲廿天，黃黑物盡，烟癮亦告斷絕矣。
三，服草後大便每日通利，飯量亦旺，舉步輕而精神活潑。
原草形式

價目 原價每盒五元 特價祇收三元
滇省天南藥局發兌
上海六合路六一號大新公司後面 新光藥房代理 電話購貨：九七九〇二－隨接隨送
外埠代理 蘇州亞洲藥房 新蘇實業社 無錫大陸藥房 常州太和藥房 南京太和藥房 南通太和藥房 南通中西藥房 杭州四明藥房 杭州太和藥房 鎮江大中西 常熟五洲藥房 丹陽中西藥房 靖江中西藥房 高郵亞洲藥房 湖州大陸藥房 嘉興天一藥房 太倉中英藥房 硤石華美藥房 和橋中華藥局
招請各埠代理 各埠藥房均售

德國製造
補腎腦血
三個特效偉大貢獻
腎腦賜保命
補針 補丸 男用女用二種
？答！
補劑究如何選擇頗感困難
本品成份超然堪稱無敵。衛生機關化驗証明
本品藥力彈硬堪稱無敵。貴重原料提製精良
本品功效迅速堪稱無敵。臨床實驗醫師贊許
本品售價特廉堪稱無敵。普遍揚名祇售半價

緊要聲明 半價將罄 切勿錯過

本品自提出二萬盒半價犧牲以來倏已二月蒙各界熱烈爭購區區之數已將售罄以後概照實價發行良好機會轉眼即逝欲購從速切勿錯過特此愼重聲明勿謂言之不預也。濟倉大藥房謹啓

德國製造 **腎腦賜保命**

凡服過任何補品猶如石沉大海未見絲毫功效者可速購「腎腦賜保命」服之三日內必覺精神煥發一星期內患遺精者止滑精者固若金湯不眠者酣然入睡神疲者工作加倍努力誠有不可思議之奇效致於夫婦情歡閨房春永弄瓦弄璋乃能預卜人生固有之青春幸福不難早日恢復共樂陶陶此乃德國名藥荷爾蒙複方製劑「腎腦賜保命」有此奇異功效購者務須認明本品庶不致誤

動物試驗之成績 譯自德國大衆醫藥雜誌
名駒 耕牛 家犬 雄兎 母鼠

功效一斑
腎虧陽萎 遺滑早洩 發育不全 生殖無能 腦弱失眠 記憶薄弱
腰酸背痛 性慾減退 經痛經閉 經水不調 血虧白帶 久不生育
戒烟期內 輔助減癮 斷癮之後 調養身心 醫師指導 功效尤速

半價目
優待辦法

天津 青島 烟台 濟南 漢口 蚌埠 太原
徐州 鎮江 北平 南京 無錫 開封 盛澤
蘇州 常州 杭州 湖州 揚州 南通 天長
松江 嘉興 常熟 蕪湖 保定 唐山 太倉
如皋 宿縣 崐山 硤石 高郵 丹陽 江陰
遠東經理上海英界貴州路寗波路口濟倉藥房

法電工潮僵持
英商電車公司工人繼提要求十二條
英商公共汽車完全恢復原狀

上海法商水電工人於十九日發生罷工風潮、致法租界電車公共汽車一律停駛、交通驟告斷絕、社運會法租界政治部刻正派員勸導工人先行復工、再謀妥善調處、但因未得工人接受、所以昨日法租界內之電車及公共汽車仍停、至於英商中國公共汽車公司工人提出之條件、經工部局工業處調解簽約解決後、昨晨各路公共汽車已完全恢復、惟英商上海電車公司工人、亦於昨日向公司提出十二條件、公司已允考慮、即將進行直接談判、茲為分誌各情如下、

法商電車公司 勸告工人先行復工

法商電車公司工人向公司提出四項條件、即增加工人生活津貼、按月發給米貼、被停職工人一律復職、增加三等拖車及公共汽車開門人、經法租界政治部之從中斡旋、公司大班法勃萊允於三月二十五日答復、商機務工人認為公司無誠意、於前晨首先發動罷工、車務工人紛紛響應、以致法租界內有軌電車無軌電車、以及二十一路二十二路公共汽車完全停駛、聞法政治部以及社運分會及工方負責者、頃已勸告工人先行復工、靜待合理之解決、

車輛仍停 水電照常

法商電車公司包括電車公共汽車自來水電力等、此次工人之罷工、含有生活困難及藍衣暴徒煽動之兩種因素、所以罷工既成事實、勸告工人先行復工、頗感有事實上之困難、故法租界之有無軌電車、以及公共汽車、昨日仍告完全停駛、一般市民深感不便、以致法租界境內人力車莫不利市三倍、至於法租界之自來水及電力之供給、因有外籍職工之工作、所以決不致受任何影響、同時法租界當局、已派大批中西探捕、分別駐守法電所屬各廠以資保護、

英商電車公司 英商電車停入法界

英商上海電車公司全體工人在此時期、均照常服務、所以各路有軌無軌電車、均仍照當行駛、惟公司方面為避免法電工人誤會起見、已於前日法電工人罷工之日起、將所有與法租界互通之電車、一律停止駛入法租界、在公共租界及法租界交界處掉頭、如行駛北火車站至小北門之五路有軌電車至東新橋為止、小沙渡至西門之二十四路無軌電車至福煦路為止、四川路橋至打浦橋十七路無軌電車至大世界為止、北站至斜橋十八路無軌電車亦至大世界為止、

提出條件 直接談判

英商電車公司工人已向公司提出十二條件、其中四條已由公司大班伊文透露、㊀所有工人薪資增加百分之一百五十、㊁每人每日增加米貼二角、㊂公司洗濯工人制度、㊃公司允許工會參予公司行政、聞公司已予考慮、現已順利進行談判、勞資雙方均盼得圓滿之解決、工人方面決定在進行談判之中、不採取罷工手段對付、而免影響公共交通、所以英電工人暫時不致發生罷工情事、並聞工部局工業處決俟雙方談判破裂時、即行出任調處、

英商公共汽車 公共汽車恢復原狀

英商中國公共汽車公司工人為要求米貼等、於前日一度罷工後、幸經工部局工業處之迅速調處、當即簽訂和約解決、全體工人當晚即行復工、昨日起各路公共汽車業已完全恢復行駛、公共租界當局對公共汽車工人罷工之臨時戒備、昨起已完全撤消、關於工人之三月份米貼、公司已依照和約、准今日發給、即每人暫發國幣五十五元（作米五斗）、並根據工部局調查之零售米價、以今日行市為標準、至三月三十一日再行結算米貼實數、

各界盼望 合理解決

記者昨向各方面探悉、上海各業對於兩租界之公共交通事業工潮、均盼望勞資雙方以維持公共交通為先提、共謀合理之解決、蓋萬一不幸發生罷工風潮、勞資雙方均蒙受損失、而一般市民因公共交通工具之停駛、深感交通不便、並希望租界當局迅速採取辦法設法調解、以免工潮之擴大、而致影響社會治安、

希望勞資切實合作
社會部丁部長發表懇切談話
不應重視個人利益

近以物價騰貴、生活高漲、勞資糾紛、層出不窮、如英商公共汽車暨法商電車、公共汽車夫多相繼發生工潮、經社運會調處解決後、刻以米價繼續高漲、勞資合作精神又為打破、記者為欲明瞭風潮真相暨社會部對於本市工潮之處置方針計、昨特往訪社會部部長丁默邨、承發表談話如次、

近日百物又高漲、工人生活較前益感困難、放滿市勞資糾紛又見增加、罷工風潮、繼長不已、對於社會殊多不良影響、各界人士固甚關心、本部以職責所在、尤難坐視、惟本部以政府立場、自應秉公調處、絕對不作右左偏袒、以求公正解決、以手續計、一切勞資糾紛、必令先聲請調解、倘不先聲請調處、而工方擅自罷工者、必令先行復工、不先復工者、必對工方施以壓力、令其服從法紀而後已、似此本部之處理、對於資方無形中已予以莫大便利、然本部為整個社會計、故亦不之顧也、對於資方、本人甚望其設身處地、亦為工方着想、國際及東亞局勢如此艱難、同時並多為國家及社會着想、個人利益、不可視之太高、尤不可因本部及地方治安機關之予以便利、即忽視工人生活、份有若干工潮、資方因恃治安機關及本部予以便利、態度甚為強硬、此實不智之甚也。對於工方、本人甚望以國家社會為重心理、有若干工潮、本部為主持公道、雖不可過分重視個人利益、尤不應存階級之見、略予援助、但亦以其理由正大、情勢可憐、如屬過分苛求、本部必不予理會、又近日工潮層出不窮、社會同情逐漸減少、切盼工方萬勿濫用「罷工」武器、以隳自身威力、本部對於無理取鬧之罷工、視同兒戲之罷工、以後不僅不予援助、並亦不予調處、且將斟酌情形、施以壓力、以維持社會之安寧、

其次對資方再有一點貢獻、增加工資或提高待遇、如有困難、對工人福利及減輕工人負担之事業、應多舉辦、如消費合作社、工人醫療所等、所費無多、均屬利己利人、不可忽視、工方本身、亦應倡導推進、不必斤斤要求增加工資、因儲能節省支出、於工方生活、亦大有裨益也、聞有若干廠主、不於工人福利事業盡力、不圖增進工方情感、對於壓迫工方、用盡心機、亦屬不智、甚有若干廠主、利用無業流氓地痞、以解決工潮、甚至花費鉅額金錢、結果仍擄諸盧牝、殊屬可笑、又該項流氓地痞、聞有假借本部或治安機關名義、或稱可以代為介紹、藉以索取金錢、甚望資方勿為所愚、並望隨時報告、以憑究辦、

再者、本部所派負責調處工潮或指導工運人員、絕對不准收取金錢、以後甚望資方與本部切實合作、如有需索、迅即前來報告、必予嚴辦、

此次公共租界公共汽車罷工、因本部之嚴厲命令、業已迅即復工、法租界電車公共汽車、亦已嚴令先行復工、一切條件、由本部會同法警務當局協力調處、務期獲得公平解決、勞方已接受命令、準備即行復工、但盼資方對於工方要求、酌量接受、俾糾紛早日結束、不僅法租界居民之福、亦上海全市民之利也、

當局穩定民食辦法
已在積極進行中
公倉會議決購辦倉米八萬包

上海食米公倉委員會、於前日下午舉行第四次委員會議、到公共租界工部局糧食委員會主席馬歇爾、秘書阿康納、法租界公董局糧食委員會主席杜培、秘書內白、朱一桂、及該會委員何德奎、徐寄頗、葉扶霄、陸書臣、王禹卿等、議決各案如下、㊀即日訂購首批倉米八萬包、㊁准雇「格蘭德遜」兩輪裝運、水腳為九十五先令、㊂催請英總領事署發給輪運准單、㊃俟首批八萬包購妥後、即繼續訂購、

公

共租界工部局於前日召開糧事例會、共議辦法、對於穩定滬市民食具體辦法、均有重要之決定、昨據確息、界當局有關方面透露消息、兩當局現決將依照既定方針、步驟、約有下列四點、㊀電請西貢香港仰光暹羅等產米區政府當局、准放運大宗洋米來滬、並予滬商採辦之便利、㊁決將採用有效之方法、務使國貨流通市場、㊂嚴厲取締米市場非法交易、及設法制止漲風、㊃制止業外人經營米糧、如經查出、依法懲辦、今兩當局已在積極進行、務期整個米市於短時期內趨於正軌、

據

本市洋行界消息、各正當米商於本月初曾向西貢暹羅仰光等產米區電洽成交洋米約達二十萬包以上、該項洋米成交價格每包均在一百元以內、並以小絞米為大宗、其中仰光洋米約佔一半、該項洋米均已於本月初旬分別由各該產地裝輪、頃已在運滬途中、除有十餘萬包已分別抵埠外、尚八萬餘包可於本月底全部運抵、聞昨日又有二萬五千包洋米抵埠、又據米業界透露消息、現本市米行業復在分頭洽商、擬繼續訂購大宗洋米、俾次第運滬調劑、昨日電洽成交仰光米達二萬餘包、

米

行業會市場洋米糧買賣、近日已稍趨正軌、黑市「貼費」已步落下游、一般投機米商在當局嚴密監視之下、鮮已無法活躍、囤戶亦鑒於當局對於穩定民食、取締市場非法交易、已具決心、短時期內將大規模激增存米、似已感覺寒慄、恐遭嚴厲法辦及意外損失、故已將囤貨次第吐脫、供應市銷之暢旺、人心至為疲弱、昨日市場開做後、市況稍定、結果黑市「貼費」復較前市下落一二百元、據一般人之預料、最近米價將回跌、

市府區政會議揭幕
市長親臨致訓
午後分組審查提案

上海市政府區政會議、於昨晨十時在該府大禮堂舉行開會儀式、出席者陳市長、胡秘書長、主任秘書、參事、專員、各局局長、各區署署長、列席者各科長、暨其他有關人員、共計一百餘人、

市長訓辭

九時四十分、出席人員、陸續到齊、濟濟一堂、秩序井然、十時整開會、由陳市長主席、行禮如儀後、即席訓話、各位同志、今天是本府開各區行政會議的第一天、我們對這種會議抱有無限的希望、同時又可以說、我們不必抱多大的希望、這句話的意思、就是說大凡在行政方面將來有沒有效果、就看他的基礎穩固不穩固、我們知道上海市在事變前的情況已就夠複雜、在事變後的現在更其複雜、我們在複雜的情況當中、無論怎樣、只是希望能夠提綱絜領的找出一個端緒出來、然後纔可以按步去做、今天參加會議的人應該對會議的前途、抱有無限的希望、在行政方面不是一個原則的問題、乃是一件一件的事情、無論是大的小的、我們都要四面八方的顧到、不比一個單純的原則、在本人的地位或各局長與各區長的地位來說、就等於一個管家的、對於一家的家務處處都要顧到、在行政方面民業能不能處理顧慮到、上海市當前有幾個問題、本人天天都在顧慮、還沒有把握將這些問題解決、第一是上海市的概算問題、到現在還不能解決、關於這一點、大家回去將支出與收入做個概算、使上海市政府纔會有整個的概算、有了整個的概算、纔能有整個的發展、第二是財政的問題、固然概算與財政有關係、但是概算是一件事、財政又是一件事、概算是一年或半年的、財政就不同了、怎樣纔能清理、怎樣開源、怎樣節流的範圍很大、所以我常說、除了經濟就沒有政治、這個問題在參加會議的各位、不見得個個都有解決的把握、從前我說過、無論問那個縣長、當地有多少田賦都可以回答出來的、可是問他當地有多少耕地、就答不出來、能答出田賦多少是因為有錢的緣故、但是他們就沒有想到財政是由田賦來的、田賦卻是由耕地來的、可見得中國名義上是以農立國、但是全國耕地多少都不詳細、各區可參照過去實驗縣的許多辦法採用、但不能說是沒有辦法、第三是治安的問題、我看見有許多提案是關於這問題的、解決的辦法是設立一個軍事統一的機關、將現在所有沒有收編的隊伍收編、歸併或撤消、這不是各區的力量能做到的、等到設立了這個機關、我們治安的力量、就一天一天的會充實起來、今天本人沒有什麼高深的理論可供大家參考、這提出這幾點貢獻各位、希望大家悉心審查、討論出一個結果、一步一步、一點一點、腳踏實地做去、這是本人對大家的希望、

審查議案

議案計分治安、保甲、田賦財政、經濟、教育、建設、普通行政、及其他等八類、共計七十餘件、決定分五組審查、并推定各組審查人、第一、治安保甲組、審查人盧局長、梅署長、李署長、沈署長、警局張科長、（盧局長召集）、第二、財政田賦組、審查人袁局長、市府陳秘書長、錢署長、張署長、財局許科長、金署長、鄭署長、梅署長、財局田科長、浦北區署程科員、（由袁局長召集）、第三、經濟建設組、審查人嚴局長、公用局賴科長、徐署長、金署長、凌局長、市府王參事、（由嚴局長召集）、第四、教育文化組、審查人林局長、市府陶參事、市府張科長、市府推專員、張署長、朱署長、教局孫科長、李科長、（由林局長召集）、第五、普通行政組、（其他類）、審查人范局長、凌局長、黃署長、朱署長、市府章專員、殷專員、地政局姚科長、浦北區署吳科員、嚴署長、（由范局長召集）、各組審查人分別推定以後、全體人員至禮堂門首石階上攝影、時已正午、攝影畢、全體人員復回禮堂共進午餐、餐後休息半小時、至午後二時、各組分別開始審查各項議案、迄五時許始暫延會、

工部局董事改選
領事團準期舉行
已催繳候選人名單 應於下週二前送出

競選本屆工部局董事候選人名單、除美僑納稅人已經選定、於上週內送交工部局外、其英日兩會候選人名單、將保留至下星期二日為止、三月二十五日前選出、刻聞上海領事團昨已分函關係方面、對於候選人之名單、應於限期前一律送出、一九四一年度工部局董事競選、準於四月二日三日舉行、

新聞橋畔血影槍聲
朱建功突遭狙擊
其友莊志棠彈入膀胱亦命危

昨日下午〇時卅分、新閘路橋南境新閘橋路、又發生一槍擊血案、當有兩男子受傷、爰將經過情形探誌如下、杭州人朱建功、（又名建公）、卅九歲、住閘北長安路二一一號、過去曾充任已故市長傅筱庵之保鏢、現任市政府情報科科員之職、（一說係任日大使署情報員）、朱有摯友江西人莊志棠、（又名志棠）、卅八歲、在鄭家木橋愛多亞路愛多里六號開設啓新銀爐（按即汽油燈）店、昨日中午十二時許、莊因某項事務、欲委朱建功辦理、乃赴閘北與朱相晤、雙方敘談有頃、朱以莊所委之事、須至租界再挽其他友人解決、二人當即聯袂而出、經新閘橋折入租界、不意過橋行抵新閘橋路之電力公司方棚閘畔、（相距新閘路約十餘間門面）、突有預伏此間之暴徒一名、向朱莊二人開槍狙擊、連發兩槍、一中朱背、貫穿左肩、一中莊之腎部、洞穿膀胱、兩人受傷後、即痛仆地、鮮血直流、開槍之暴徒見目的已達、隨即返身逃去、道經近處捕驛至捕拿、則已杳無影蹤、當經新閘捕房派探馳至、勘查一過、一面召救護車將兩受傷人、送入寶隆醫院治療、二人傷勢均極沉重、截至記者截稿時止仍未脫離險境、性命殊為岌岌、至朱莊二人之被狙原因、有謂為政治關係、有謂係私仇性質、傳說紛紜、莫衷一是、唯據莊之戚屬聲述、則似屬於私仇所致、據稱、莊妻某氏、最近與莊大鬧意見、渠妻憤欲離異、而莊不同意、其妻挾勢以脅迫之、莊由是乃往訪朱、求其出為與援、今或事機不密、被對方所悉、為先發制人計、乃出此變故云云、又悉朱建功因係充當情報員、故其身上佩有自備手槍一支、受傷後、該槍經探捕抄出、帶入捕房存案、

南市無費可收 滬署據實呈復

市府為明瞭歲入狀況、以求適合支出起見、曾分令所屬編造卅年度歲入概算詳送府核閱、南市區公署奉令後、以南區轄境並無地方費收入、是以無從編製、昨特據實呈復市府、

今日地方光復紀念
各界熱烈慶祝
賡續為和運奮鬥爭取光明

今日為國民革命軍光復滬市第十四週年紀念日、滬市各界、對此光榮節日、彌感興奮、雖因時值非常、不舉行儀式、但一致作精神上之熱烈慶祝、各學校亦均循例休假、以資紀念、各界回顧過去光榮史績、賡續以堅苦奮鬥精神、確求反共和平建國大業之完成、租界當局、以了此時期、為防患未然、今日仍如其他紀念日、施行嚴密戒備、以維治安、

全滬各教堂紀念復活節

今日（星期五）為耶穌復活節、（俗稱外國清明）、各教堂將分別舉行紀念耶穌受難紀念、大英禮拜堂定是日上午七時三十分、舉行特別紀念、其餘如教堂由教主分別主持紀念式、規定中午十二時至三時、華人紀念期間、於三時十五分起至五時十五分止、將假XMHA電台廣播、詳述耶穌受難經過及紀念意義、

振委會滬分會 舉辦寶山平糶

國民政府振務委員會上海市分會、自去秋成立以來、曾在閘北及市中心等五區、先後舉辦二次平糶、並經常務會議議決續辦第三次、並擬有據行較遠各區、以謀普遍辦理、另經核准後、近以米價騰貴、民食大受威脅、急圖依照預議、積極籌備進行、茲悉該會已於十七日將賑米六百石運往寶山、於前日在該區區公署及羅店鎮設立平糶處、開始發糶、每民糴得一元、可值二元之米、寶山一縣受創最重、人民困苦、殘破冷落、洽巧餘生者其甚於其他、經該會切實振濟、人民感戴德意、裨惠不淺、

不識炸彈 危險
炸傷兩童一鐵匠

昨日下午四時許、有拾薪男女童各一、在滬西小沙渡路一三八二弄附近某垃圾桶中、拾得小型炸彈一枚、因不慎墮地、以致爆炸、兩童均被炸傷、男童名王長侯、十二歲、傷左手及兩腿、女童名姜美林、八歲、傷左腿臂、均經送入寶隆醫院醫治、又小沙渡路一一七〇弄某鐵工廠、昨日下午二時半許、亦有一工人名方德爾（卅九歲）者、因在廢鐵中發見炸彈一枚、方竟不識、取而擊之、致被炸傷身體頭面等處、當經送入醫院療治、

英商新安利輪
獲釋駛抵淞口
瑞泰輪電告已駛抵目的地

在南田洋面被扣之航輪、經各公司向日方提出交涉後、尚無釋放之消息、惟昨據航業界悉、本埠東航務公司代理之英商新安利輪、已於昨日駛返吳淞口、三數日後可進口卸貨、緣該輪係被扣航輪中四艘之一、至其餘三輪、則尚無消息、並悉本月十五日由滬駛往海口之挪威商華綸洋行瑞泰輪、昨電告已於十八日晚進口、駛抵目的地卸貨、是沿途航行順利、為江海關停止結關前最後駛往海口之一艘、目前行駛浙閩沿海各口岸之船隻、自海口禁航以來、均無法出口、航商租賃之船隻、亦先後被迫退租、其餘輪公司已有之船隻、計有德商魯麟洋行飛康輪、禮和洋行海福輪等、現均羈泊浦江、無綫可航、損失頗鉅、

氣象報告

徐家匯天文台昨日下午四時三十分氣象預測、天津及山東上空氣候無定、有沙及緊前之西南至西北風、本市晴和西風、

又昨日下午三時前二十四小時內本市氣溫、最高七十八度三、最低四十九度五、去年同日最高六十一度、最低三十四度五、

汪宅謝啓

敬啓者月之十七八及十九日為顯考賴甫府君領帖發引之期仰蒙政府當局友邦官商暨中外友好諸位惠臨隆情厚誼賻唁遄臨猶昔塊之餘生諒諒靡涯謹佈

棘人汪孝子 龍孫 士沂 鶴孫 馨孫 姪等泣叩

蘇州恆生號啓事

本號帳房陳君以職務上之便利而擅開支票及私收客帳化用等情除向保人追理外深恐尚有同樣行為發生經本號已登新聞報申報新蘇州報聲明本號並無票據在外亦無替人作保所有收取帳款及開給票據均憑本號經理負責或蓋章副署者方為有效否則概不承認特此鄭重聲明

優勝 劣敗

補品權威 補力丁

事業勝利惟靠精神

補力丁……是現代最前進的臟器製劑，以科學法採取南菲洲壯健動物之荷爾蒙，鄭重複製，補力之偉大迅速，已得千百萬服者之實驗，體質衰弱者，連服一二月，百骸壯健，爭取事業之勝利！

「補力丁」：含直接補腦之（腦下垂體），功能強壯腦神經，活潑腦細胞，使思想銳敏，促進記憶力，鼓舞精神；

「補力丁」：含強腎生精之（腎上腺素），功能通利小溲，鞏固精關，治（遺精）（早洩）諸病，有迅速之效力，一服見功；

「補力丁」：含促進生育之（生殖素），功能激動交感神經，驚振乾道；

「補力丁」：含（胎盤素）（甲狀腺素）及（燐）（鈣）等名貴成分，能强壯百骸，消滅衰弱病態，樹立精強勝利的富貴精神；

電話購貨 九六三二四

上海天津路四五分號煤業大樓

華德大藥廠

曾仲鳴先生殉國二週年紀念特刊

紀念曾仲鳴先生

——爲曾先生殉國二週年紀念而作——

林柏生

曾仲鳴先生的言行，烙印在我的腦海和心頭上，最爲感念不忘的，有兩句話：其一，無論在工作的時候或休息的時候，曾先生常常會流露出來：「人的生死是無從知道的」。對於曾先生這樣的表示，有的認爲是悲觀，有的認爲是樂觀，這眞是莫大的誤解。在曾先生的人生觀裏，我所知道的，無所謂悲觀，也無所謂樂觀，只有一種崇高而偉大的積極的和犧牲的精神。

因爲人的生死是無從知道的，所以曾先生爲自己便將「死」看做是一件極尋常的事，所以他的一生，只有「犧牲」兩個字。他從求學的時候起，便追隨汪先生奔走革命，出死入生，數十年如一日，直到他殉難臨終，沒有一些牽掛。

因爲人的生死是無從知道的，所以曾先生爲國家，又將「死」看做一件極重大的事，所以他的一生又只有「積極」兩個字。在變亂的時候，始終站在革命的最前線，在建設的時候，又始終站在建設的最前綫，不停手的盡他最大的努力，爲國家，爲民族，爲社會大衆做得一分鐘是一分鐘，做得一點一滴是一點一滴。

其二，新聞記者問到曾先生的政治主張，他的回答大抵是：「我所信仰的是汪先生的政治主張，我所走的是汪先生所指示的道路。」有些人以爲這是曾先生泛泛的表示，其實這也是莫大的誤解。

革命黨人最基本的條件是理論與實踐之一致。第一固然要有指示出革命的方向，第二尤其要有身體力行的革命同志，在領袖統率之下，向着這革命的目標，集中力量，整齊步伐，共同前進。

國家民族危急存亡的今日，那一個有血性的人，不在爲國家打算找尋一條出路。這種自覺，是十分必要的。然而如果每一個人都只是憑自己的理想，爲國家民族畫樣開路，那末，憑你一個人有多大的本領，沒有一條路開得成；一大堆的圖樣，也不過徒然增加字紙簏的容量，全無用處。我們現在所需要的並不是個個人自己畫樣，個個人自己開路，而是要在領袖爲國家民族的前途，畫出了一個光明而可行的路綫之後，便集合大衆的精神氣力，循着這條路綫，一段一段的去築成一條民族復興的大道。

曾先生知道救中國只有三民主義，在民國十三年以前，總理是我們唯一的革命領導者，總理沒後，繼承總理遺志領導革命的只有汪先生一人，所以他的政治意識裏，沒有一些烏托邦的幻想，自始至終，只是信奉總理遺教，實踐汪先生的政治主張。直到他殉難臨終，還是鄭重的說：「國事有汪先生……我沒有不放心的。」

我們今日，正是需要這樣的同志。

曾先生一生，爲革命而生，爲革命而死，在他的奮鬥中，眞不知經過多少艱難，多少危險，然而在他生死早已置於度外的。犧牲是他的決心，積極是他的意志，實踐是他的信條。

獨裁者可以毀滅他的身體，不能毀滅他的精神，他那崇高偉大之犧牲的積極的和實踐的精神，永久留在人間，曾先生已將他自己的血，灑在和平反共建國的原野上，作成路基了，我們後死者，應如何踏着曾先生的血跡，用我們的鮮血，作成一顆一顆的沙石，築成一條中國獨立生存的大路！

曾仲鳴先生行狀

嗚呼！余誠不意今日乃執筆爲仲鳴作行狀也！當廿四年十一月一日余在南京中央黨部爲兇徒所狙擊，坐血泊中，君來視余，感慕，余以語慰之，此狀今猶在目前，乃今則君臥血泊中，而以語慰吾也。余當日雖瀕於死，而卒不死，乃今則君竟一瞑勿視也。國事至此，死者已矣，生者當以死繼之，其有濟於國與否，未可知也，而幸而濟，然後死之感，何時已乎！君以中華民國紀元前十六年歲次丙申二月二十八日，生於福建之閩縣，幼孤，母氏至賢，君於諸兄弟姊妹中，年最少，姊氏醒，適方氏，少孤，攜孤子賢俶與夫之女弟君瑛，及夫弟聲濤聲洞同留學於日本，先後加入中國同盟會，從孫先生致力革命。庚戌之歲，聲洞與君瑛暨黎仲實，喻雲紀，黃復生，陳璧君及兆銘謀刺清攝政王，事敗，復生兆銘被執，復與君瑛等參加辛亥三月廿九日廣州之役，雲紀聲洞戰死。元年，與君瑛璧君等得官費留學於法國，各攜其弟妹偕行，節三四人之所得，以資六七人之用。君瑛之妹君璧，則少於君二歲，自幼時備聞姊氏之教，知以身許國之義，既入蒙達爾中學，銳意力學，孜孜矻矻，又自以年幼，去國遠，每學校休假，則移游息之時以補習國學，兼程並進，學識日懋，而習於勤儉，志節堅定，他日爲國服務，廉節之操，亦於此養成焉。元年以來，國事靡定，兆銘僕僕奔走，留學之願，有志未逮，君則沈潛專一，中學畢業，更入大學，初治化學，兼治文學，先後在法國波爾多大學獲化學士，在理昂大學獲文學博士學位，名實斐然，復在理昂中法大學任祕書長之職，於華法教育多所盡力，且留心國內政聞，其政治主張，亦確定於此時也。君與君璧幼同學，志趣相得，既成夫婦，伉儷尤篤。君璧致力繪事，有聲於中外。十四年相將歸國，皆任教授於廣州中山大學。迨七月一日，國民政府成立，君被任爲祕書，是爲君盡瘁國事之始。自始以後，數年之間，中國之進步與紛亂，更迭起伏，君與兆銘，相從患難，識定而氣閑，然備嘗險阻，習知情僞，其恢弘之度，遂與日俱進。二十年十二月，中國國民黨第四次全國代表大會，君被舉爲候補中央執行委員，廿一年一月二十八日任行政院祕書長，旋調鐵道部次長。其時東北已喪，淞滬又被兵，舉國汲汲，以救亡圖存爲務，而共產黨則乘機竊據於江西，謀顛覆中華民國，中央於是決策，以對內務根據三民主義，以完成中華民國之建設，其尤要者，充實民力，發展國力，以裕民生，以固國防，凡有障礙，悉掃除之。對外則務以和平正義，求得國際之同情與援助。且期待日本之最後覺悟。凡此決策，蓋深維本末之義，而確定救亡圖存之方針與步驟。大計既定，昭之全國，一致進行，軍事委員長蔣中正，督師南昌，當剿匪之任。其他行政諸機關，亦皆同心協力，謀國是之實現。君在鐵道部，佐部長顧孟餘改進路政，雖庫帑奇絀，債務累積，而建設事業，不遺餘力。先後舉辦京浦輪渡，延長隴海鐵道，復完成粵漢鐵道，此爲前清末造以來，舉國所跂望而迄未能竣事者，至是始得由廣州直達武漢，與平漢鐵路相銜接，于國防民生，貢獻甚鉅。二十四年十一月，中國國民黨第五次全國代表大會，復被舉爲候補中央執行委員，旋辭鐵道部次長職，於翌年二月偕兆銘出國，及十二月聞西安事變，遂歸。二十六年二月就任中央政治委員會副祕書長，八月，中央政治委員會以抗戰軍興，特設國防最高會議，以君爲祕書主任。其時中央決策，悉全國之力，從事抗戰，而於和平斡旋，仍並行不悖。當七月七日蘆溝橋事變既發，中央仍宣言願採取一切國際調停和解諸手段，以息戰爭。當八月十三日以後，戰事延至淞滬，而九國公約國開會議於比京，提議調停，中央仍予接受。及十二月初，南京垂陷，德國大使奉其國政府之命，傳達日本和平條件，中央承諾以爲和平談判之基礎。二十七年九月，國聯開會，中央復訓令代表，要求適用盟約第十七條，亦爲以和平方法解決糾紛。凡此事實，皆中外所昭見，而隱微曲折，君以參與機要，知之尤深且悉。夫和戰大計，爲國家生死安危所關，不得不戰則戰，可和則和，此爲謀國之常規。況中國自抵戰以來，全國被兵，失地延及九省，將士死傷百餘萬，人民肝腦塗地，其數不啻倍徙，如和平條件無害於國家生存獨立，則結束戰事，以圖補救，尤忠於謀國者所宜出。惟共產黨人心目中無祖國，其始欲藉淞滬戰事，牽制國軍，使得以盤據江西，及頻年被剿，由東南竄西北，躬豎赤幟，則又藉西安事變，託名抗戰，乘舉國轉移視聽。抗戰既起，乘舉國存亡呼吸之際，擴張其政治組織及軍隊，以終遂其顛覆中華民國之謀。知和議若成，必不利于所圖，所以悉力破壞之，展轉勾引，所以挑撥離間，煽動中傷者，無所不至。兆銘既痛國是之被挾動，又怵於國家大計爲宵人所挾持，將不免于覆亡，數數言于國防最高會議。十二月九日軍事委員長蔣中正至重慶，復激切言之，卒不納，遂于十八日去重慶，十九日至河內，君偕行，二十九日以建議書公布于世。二十八年三月二十一日晨二時，天未明，兇徒數人，持械突入寓所，發彈數十，傷五人，君傷最重，是日申時卒，夫人君璧以身救君，亦中三彈，兇手當場被捕三人，傷輕重不等。越日，法文各報皆以大字標明藍衣社所爲，且敘兇手供稱，謀殺目的實在兆銘云云。君生平文學著述甚多，而於政治，則重實行，少言論，且自以處機要之地，益以愼密爲務，然亦正由其處機要之地，於中央決策之經過及其蹤跡變幻之所以然，瞭然於中，憂國之心既深，及其未亡，而思有以救之，積誠已久，一旦決然行其心之所安，凡悠悠之毀譽，及其一身之死生禍福，固所不計也。嗚呼！是可謂仁且勇矣！君自受傷，至逝世，神志清明，語親友曰：「國事有汪先生，家事有吾妻，無不放心者！」夫人君璧，身受三傷，目睹君之臨命，茹痛言曰：「在此時代，抗戰可死，致力和平亦可死，吾人要當以一己之死，換取國家民族之生存。」君卒時，三子均幼，方曾兩家，自前淸末造，參加革命，至於今日，或身死國事，或盡瘁未已。兆銘往還既密，以公義兼私交，于君之死，爲國痛，爲兩家痛，含悴紀述，未足以盡君之生平，僅舉其志事之大者，告之同志，俾知所繼述云爾。

汪兆銘撰（二十八年四月六日）

曾仲鳴先生遺墨

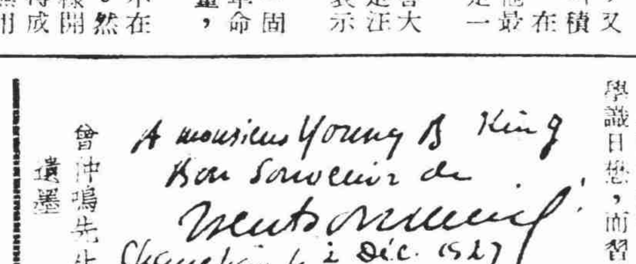

曾仲鳴先生殉國兩週年紀念辭

周化人

兩年前的今日，我在某地得到曾先生遇難的消息，猶如晴天的霹靂，心膽欲裂，當日的報紙尚未刊載此驚人的事件，只由機關發的「參考新聞稿」中看到這個消息，已是令我耳呆目瞪了。自從日本「近衞聲明」發表，汪先生豔電響應後，我即由歐洲兼程回國，及抵新嘉坡，始知曾先生等卜居河內，因轉道前往拜謁。在藍衣社偵騎四佈的河內環境下，曾先生驅車到旅舍來迎，我們在促膝長談之後，才獲悉重慶內部的情形與締造和平的決心，其時適有「重慶來人」K君亦在座，更得悉國共摩擦之眞相，是證和平反共的政策，是救國的南針。曾先生因在政府担任機要的工作，對於德大使陶德曼調停之建議，言下爲之晞噓歎息不置，而曾先生之堅決主張和平，蓋有其眞知灼見也。予自受命爲和平奔走後，即離開河內，未幾而由某地回到香港，則曾先生最後給我的函件，赫然在目。函中略云：「……聞我兄將他往或經此，故未通訊，今接來函，知行期尚未定，想不久必可成行也，弟等在此一切平安，乞勿爲念。」此書日期爲「三月二十一日」，蓋爲就寢前所作，未幾而慘案卽發。嗚呼！曾先生以「在此一切平安」以告慰於予，而不知奸人已伺隙於門外，荷槍實彈，頃刻卽發矣。迨予再度赴河內時，曾先生之血跡未乾，曾先生之遺體未寒，一棺之隔，生死永別，傷心慘目，寧有此極！曾夫人在醫院中也然告予曰：「曾先生之死，使同志間益自奮勵，奮起救國。」予聞是言，不知悲從何來，悠然自淚下，更不知以何語慰問夫人也。自是以後，予覺得負有一種道德上的債務，非實現和平，毋以對曾先生也。

去年今日，南京各界民衆，爲曾先生殉國週年紀念而開盛大的追悼會，當時我曾說過這樣一段話：「自從曾先生遇難後，本黨同志，便把曾先生未完的事業及志願，繼承起來，而且因爲曾先生之死，更加積極努力的求和平建國主張之實現。自三月二十一日起，和平運動，遂由理論而見諸實行。由河內，香港而開展至上海，擴及全國，八月六全代會後，和平方針確立。自青島會談，上海會談，相繼舉行。自曾先生殉國後，至今一週年，中央政治會議卽告成立，這一年中，爲着曾先生的遺志而奮鬥，本黨同志前仆後繼，卒有今日的成就，這可以說，因爲曾先生之殉國，才有今日的和平，中國才能轉危爲安，可見曾先生的血不是白流的。」而今兩週年紀念又到了，在這一年中，國民政府已經還都，中日基本關係條約已經簽訂，中日滿三國互相提攜共存共榮的宣言亦已發表，此後東亞的和平，即可確保，而東亞民族的革命，因爲大東亞新秩序的建設，已踏上了正確的道路，這都是東亞史上劃時代的大事，我們以此來紀念曾先生，是最寶貴不過的。

去年紀念曾先生時，我曾指出紀念的兩種意義：第一，曾先生之死，是爲和平而死，即爲國家而死，其死雖甚慘烈，但以一人之生命，換取國家民族的生命，他的精神是不死的，中華民族存在一日，他的精神亦存在一日的；第二，曾先生是爲主義而死的，他是三民主義及大亞洲主義的忠實信徒，平素主張民主政治主張東亞解放不遺餘力，因此爲獨裁者所忌，竟至使用鄙劣的暗殺手段，而置諸於死，我們爲革命而犧牲，是不怕死的，暴力愈凶橫，我們的意志愈堅決，直至實現三民主義及大亞洲主義，完成中國之獨立亞洲之解放而後已。

我們知道，沒有黃花崗之役，七十二烈士的犧牲，就沒有中華民國。曾先生和七十二烈士之一的方聲洞先生，原是親屬，方烈士等死後，革命風潮愈加洶湧，卒至推倒滿清專制，創造民國共和，這可以說中華民國是黃花崗烈士的碧血所結成的。兩年前的今日，曾先生爲國犧牲，使和平運動加速進展，經過兩年來的奮鬥，和平的基礎已經奠定，東亞的百年大計已經樹立，國家民族的生存獨立已經保持，我們可以說，沒有曾先生的犧牲，就沒有今日的局面，沒有中華民國之再生。我們每屆三月二十九日，全國的同胞都紀念黃花崗的烈士，自去年起每屆三月二十一日，我們全國同胞一樣的紀念曾先生，我們紀念曾先生，要繼承曾先生的偉大精神，來復興中國，要復興東亞，來完成曾先生未竟的遺志！

上海市政府撰文 紀念曾仲鳴先生

曾仲鳴先生係革命鉅子，追隨汪主席倡導和運，不幸慘遭藍衣社暴徒戕害，竟以身殉國，當茲和運進入新階段，適逢曾先生殉國二週年紀念，舉國痛懷先烈，莫不同深悲悼，上海市政府當局特爲曾先生殉國紀念，深致追思，撰文紀念，以誌追悼，原文錄次：

兩年前的今天，藍衣暴徒闖入河內汪主席寓邸，施展他們劊子手的毒辣手段，謀加害於和平運動的領袖，曾仲鳴先生就在那時做了和運同志的第一位殉國者，曾仲鳴先生追隨汪主席多年，對於汪主席的政治主張，始能深切瞭解，身體力行，更因爲曾先生素主民主政治，反對獨裁，號召民主文藝，揭發獨裁主義的罪惡，糾正共產主義的錯誤，所以曾先生可以說是共產黨和蔣介石的第一個眼中釘，他們一心一意要致曾先生於死地，終於在他們卑劣的陰謀下，遂了他們惡毒的心願！行刺曾先生的兇手，當場被捕，從兇犯的口供中證明共產黨徒與誤國的獨裁當局的窮凶極惡，他們極端的忌嫉從事和平挽救國運的領袖們，他們要把和運先驅者一網打盡，滅絕了和運萌芽，好讓禍國的共產黨繼續搗亂下去，誤國的獨裁者繼續獨裁下去。

然而藍衣暴徒雖然殘害了曾先生的肉體，却損傷不了爲和運而奮鬥與反獨裁的精神，曾先生的死，給予和運後死同志一個正大的啓示，還充分說明中國國民所切望着的和平反共建國運動，正是那無祖國的共產黨徒和私天下的獨裁當局所不歡迎的，然而惟有眞理纔能得着國民的擁護，惟有正義纔是國民行動的準則，和平運動的同志們，便順着中國國民的殷望，踏着曾先生的血跡，秉承總理「和平奮鬥救中國」的遺志，前仆後繼，犧牲奮鬥，二年以來，繼曾先生後而被難的同志，已不下五六百人，可是殉國同志們的頭顱和鮮血，却築成了和平建國大道的基石，到了今天，國府還都已及一載，曾先生和其他先烈的血花，已結成了美滿的果實！

事實昭示我們，曾先生的死，換來了中華民國的新生，藍衣暴徒的施行毒手，非但對和運同志精神上無絲毫的打擊，反而益加奮發努厲。汪主席在「曾仲鳴先生行狀」中說：「國事至此，死者已矣，生者當以死繼之，其有濟於國與否，未可知也。」今天和平運動雖然在中國廣大民衆的熱烈擁護下，呈現出無限光明，然而和運前途，尚有無數的艱難困苦，我們要以曾先生爲楷模，本着汪主席的訓示，以犧牲奮鬥的精神，來求和平反共建國大業的完成！

教育與體育

田徑季節屆臨 國聯組織成軍 定週末舉行總測驗

國聯體育會，由青光，幼強，青青三五頭組織成軍，自會長王根生主持以來，實力益見雄厚，健將亦如雲集，除越野田徑外，並設立小型足球及小足球等，名將如王義山，石炳榮，周紹餘等，均爲該會勁力，同時歡迎滬上對旅約賽，該會特定於本週末下午二時至六時（新鐘點）假法租界勞利育路福開森路西，利利牛奶公司場地內，作首次全體隊員總測驗，節目探錄如后，㈠徑賽——一百公尺，二百公尺，四百公尺，八百公尺，㈡田賽——跳高，跳遠，三級跳，鉛球。㈢越野——五千公尺，㈣小型足球，小足球。

乒乓友誼賽 華隆又大捷

華隆乒乓隊，乘前日戰勝大同隊之餘威，昨午三時又與義聯隊作友誼對抗賽於華隆球室，由陳天爵担任裁判，義聯曾參加盃賽角逐，球藝殊佳，華隆不敢疎忽，抽調最精銳陣容上場，胡俊民，沈士倫，沈士彥，王星緣，邵玉岡等五將，一路勢見神勇，出色異常，戰來倍如破竹，竟以五對〇之比大勝，義聯毫無反抗餘地，慘遭全軍覆沒。

上海溜冰聯會 今開常務委會

領導全滬溜冰運動之上海溜冰聯合會，定於今晚七時在南京路永安溜冰場茶室召開第四次常務委員會議，共商進行及成立等事宜。又該會定本週末晚八時假永安溜冰場舉行總練習，除已另函通知外，並希下列各溜冰隊，准時派員參加，計開：永安，青星，健北，粵光，商務，之江，黑隊，育江，華先，培德，童光共十一隊。

德國美人魚打破二百米胸泳記錄

杜塞道夫二十日海通社電：昨日慕尼黑之嘉佩爾女士，在此間游泳比賽時，以二分五十五．五秒，造成世界女子二百米胸泳紀錄，比前蘭克女士所保持者，縮短半秒鐘，第二名爲荷蘭諾爾僕女士。

不堪風雨摧折 球事從此闌珊

鑒因於上週逸園之血案，以致法捕房頒下「暫時」停止界內一切球賽之煞風景禁令，直接受其影響者，爲正在重振旗鼓之第三屆震旦盃小型球賽，以及業已發動之善現盃小型球賽。現震旦盃雖無明文停辦，但爲禁令所限，縱有權力頗大之神父正在設法斡旋，俾此「暫時」儘量縮短，恐亦無多大希望。善現盃則已由主辦當局，商借光夏中學場地，但光夏僅適用於小橡皮球，故已徹底改換，據該會通知，凡參加各隊願意踢小橡皮球者，請於今明兩日向愛多亞路六三〇號該會辦理手續。

原定上週舉行之裁判對記者隊足球比賽，自因故展延以後，改於本星期六下午三時假震旦中學舉行，茲悉西聯會方面特於昨日通知雙方，本屆暫行取銷比賽，據說原因亦爲上週逸園慘案而起。

沙利文女籃球 向記者隊挑戰

沙利文麵包公司女職員所組織之籃球隊，向馳譽於李特紀念賽中，渠等爲向報界示威起見，特於前日向記者隊下戰來，訂於本星期日上午十一時，假海軍青年會球房作友誼比賽，裁判請由美軍麥令斯之羅濱遜君担任。

美義足球健將 相遇於戰場

義國足球健將二人，參加空軍，在阿爾巴尼亞前綫作戰，擊落英機一架，機中人員均被俘獲，其中有美國新聞記者一人，及英國足球健將一人。（羅馬二十日海通電）

慶祝地方紀念 各校休假一天

今（廿一）日爲國民革命軍光復淞滬地方紀念日，本市各級學校一致熱烈慶祝，並放假一天，惟以環境特殊，並不舉行任何儀式，僅由各校當局上午召集全體學生報告當時之光榮偉大史蹟，並勉各生決以堅毅不拔之意旨，效法昔日奮鬥精神，增我滬紀念光榮。

警政部政治警察署通告

查統稅局上海特區印花稅辦事處處長盛銘（綬臣）於本月十四日上午九時，在愚園路和郵三十三號寓所，被暴徒狙擊身死，兇手逃逸無蹤，用特懸賞緝兇，倘有捕獲解送南市警廳路本署駐滬辦事處或極司非而路七十六號警政部駐滬辦事處訊明屬實者，賞洋一萬元特此通告。

中華民國三十年三月二十一日　署長馬嘯天

牙科博士推選靈品
雙美人牙膏

洋廣貨店均有出售

蟲牙之原因與豫防

蟲　牙因何長生？即爲口中所積留之遺殘食物變能發生黴菌之作用變成一種乳酸及毒質便能侵犯牙齒使牙齒牙受莫大之損傷。欲防此患可用消毒殺菌兼能清口利齒之雙美人牙膏。此膏尚有特殊美白牙齒之作用。因此牙科博士莫不推選也。

雙美人牌化粧品總行　大阪 中山太陽堂
分工廠　上海 太陽公司
會行　大連・奉天・天津 青島・南京・漢口

經濟與商業

多頭公司加碼來進 烚赤曾一度激漲
收盤仍回進六千四百元關

昨日本市金融市況、外匯明市平定、暗市美金由微鬆回平、美金申遠曾見帶軟、金市更有多頭公司加碼來進訊、價格一度由疲激漲、但不久復挫、致六千四百元大關衛出後、即行回入、各方人心尚屬平穩、晨開稍高、即被匯票商力售、且開本月美金五元四三七五雜出、價頓退至六千三百七十五元、不意英金三辨士三一二五雜結、匯市帶軟、因德大買進、引起多頭公司收成、證券幫亦來爭買、價遂曉升至六千四百廿元、但至午刻、金號售出、且外匯止鬆回平、價稍下挫、午後盤旋於六千三百九十元左右、比上日僅軋小二元、金市交易共七八千兩、掉期貴方貼出價仍爲四十元、現金照期交價高二百八十元、下午明豐出一百八十兩、銀樓幫出五十兩、泰康潤出三十兩、均稱與來買進、仍高二百八十元、飾金關金仍平、今將金礦兩市交易情況分誌如下、

多空勢均力敵 金價起伏平穩

烚赤（每條十兩）開市高八元、計六千四百元、限價售者湧集、織大恆記鑫源均出、美金服硬、價頓步降、回落廿五元、旋悉英匯軟化、市氣一振、證券幫同康永德孚力進、恆記德大跟蹤來買、更有多頭公司復進訊、價遂步升四十五元、達六千四百廿元、爲合盛益大吐售、退至六千三百八十七元、及見成記猛進、德成亦購、提升至六千四百十元、午收六千三百九十五元、下午二點開市即低三元、繼又抑退至六千三百八十七元、裕銀號買進、抬升至六千三百九十五元、順源德成兩錢莊來吐、當又退至六千三百八十五元、又爲散戶補進、升至六千三百九十五元、局勢穩定、新豐永售出、爲六千三百八十八元、四點收市六千三百九十元、比上日收價低二元、照四月美金五元四〇六二五結價、爲六千四百四十一元、計撳五十一元、收後大豐售出、退至六千三百八十三元、全日有四十五元上落、現金號之本牌金、售價比烚赤期交價約高三百元、收進比售出低七八十元、現標金無價無市、

元半至五元半、原價未動、又錢業公會拆息、做開六分、與上日同、

昨日中西股市

昨日中西股市、盤旋略跌、初承上日疲勢、續見下遊、但至午收時、不乏空方獲利補進回升、下午市勢亦告萎靡、價格各實業股及橡皮股、均多數軋小、惟交易尚不寂寞、

外匯微鬆即軟 收盤呆滯而平

昨長外電銀市、大條近平、遠長、美銀未更、印銀亦長、各國匯兌、美對滬獨小一分、餘平、外匯內盤早開銀行賣價、現貨均平、英金三辨士三一二五、美金五元四〇六二五、開後略見趨鬆、本月美金五元四三七五、會難售出、及開有利照上價吸進、英金亦見帶軟、匯豐掛牌各匯未更、白銀平衡稅仍微百分之二四、五〇後、滙電出花旗本月英金三辨士三一二五、匯豐來進投機家及華行本月美金五元四三七五、華商於近午轉入四月五元四〇六二五、銀行稍有供意、勢趨穩定、午收英美匯均與早開價相同、下午未聞成交、投機家觀望、勢更呆定、直至四點晚收、現貨至四月均英金三辨士三一二五、美金五元四〇六二五、與上日收市價相同、

銀樓飾金未動

銀樓首飾金每兩兌出價六百八十元、大同行及新同行均掛六百八十元、收進減四十元、

外銀英印俱長

（倫敦十九日電）大條銀市近平、遠月長〇六二五、美銀價未更、印銀價長三安那、

紐約英鎊仍穩

（紐約十九日電）今日匯兌市場之英鎊仍穩、收盤價爲四元〇三分半、與前相同、

美票微跌一分

美票開盤十八元二角六分、最高十八元二角八分、最低十八元二角二分、收市十八元二角半、比上日微小二分、

貼現拆息平定

匯劃票據貼現率做開四

銀錢幫等來進 統債反疲爲堅

統一公債市況先疲後緊、蓋以各方人心奮靜、多空進出互見、上午開盤漸趨平穩、大戶觀望不動、（零星散戶稍有買賣、故市價殊鮮變動、午收甲丁各小一角、乙丙各小五分、局勢平軟、下午銀錢幫等繼續來進、散戶略有抵補、市面反疲爲堅、結果甲大一角、乙大二角、丙升二角半、丁大一角半、戊種漲三角、統市成交數約一百八十萬元、

食油步趨下游 芭米一蹶不振
期餅賣買糾紛已結價了結

△油市 食油市況步趨下游、蓋以大連油到源不絕、兼營傳已裕開、價（一桶貨）一百二十七元五角、市場人心莫不帶疲、獲利傾吐者頗不乏人、市面一蹶不振、統市做開大連桶豆油一桶、又四月上期四百五十桶、又四月下期一百桶、價跌一元半至二元、漢口豆油路貨不日可到、市面恐難看好、

△豆市 黃豆市情繼連日傾跌後、局勢平淡、惟有業外囤戶趁低吸進、本街買銷亦稍顯動、市面初被後穩、計開青島黃豆三百包、價四十六元五角、該貨上日未開、比前日價尤軋小元半、尚有歸德豆近千包、價已回至四十五元半、

△餅市 餅市趨勢平軟、客期餅賣買糾紛業已結價了結、三月份十五元八角、四月份十五元八角半、多方雖有獲利、已受重大打擊、故日下投機買戶觀望、幸內地採購、市面賴以支撐、牲記餅十七元、元隆餅十七元二角、

△芭米 芭米已轉疲勢、因米價並無起色、在各種雜糧疲勢下、囤戶紛紛出籠、現貨跌進四十元關、比前猛小三四元、軟化、隔新鉄皮芭卅元、仍少受主、成交不多、

當局將施制裁聲中 米蠹暫見斂跡
洋米杜粳均落一二元

國米 昨日國米客到綜計一百十餘包、故交易平淡而之囤戶進胃甚形懈怠、市情在散漫中而帶軟態、結果厚薄粳價大致比前降落二元左右、計開北幫白粳價爲一百廿五元至一百十八元半、南港薄特粳一百廿七元半至一百十四元、又次等早稻一百十三元、和橋糯米一百十六七元半、統市成交一百餘石、

洋米 日昨洋米市況先疲後堅、晨開承上日跌風、人心續鮮起色、囤戶仍少活動意態、市情在供多求少下、再度步挫、小絞米晴盤貼費曾降至三千七八百元、嗣以客園問津、乃告稍回、近午續昂達四千元、西貢一號米爲三千八百元至三千五百元、又二號米三千六百元至三千三百元、安南粳米爲三千六百元、西貢碎米爲三千元至二千六百元、結果大致比前尚軋低一二百元、查來源昨又運抵二萬五千包、

生粉與湘蓮 又告飛升

生粉漲風近日更厲、蓋因各方妄傳須三月無到貨之故、TTA開升至一百元、而且供不敷求、綠鐵錨一百〇二元、東小包一百廿元、皆缺少貨、湘蓮因貨缺漲風漫無止境、又告飛升、竟開至三百〇五元、較日前售盤、竟狂漲五十元之巨、

到旺銷清 粉市軟弱
麥麩交易清懈

△麵粉 洋粉來貨仍見蝉聯、昨日新到達十萬包以上、因此人心續呈軟弱、散戶吐售雖多、然市情逐見步挫、花鳥及鐵樓牌洋粉卅一元七八角、尙鮮受主、金龍牌晨開卅一元二角、下午降至卅元〇五六角、需求者甚爲稀少、統市成交祇五百包、

△麥麩 日昨小麥交易仍鮮做開、華日各廠進價俱與前相彷、惟貨缺殊難暢辦、麩皮囤胃業漸轉懈、市帶

海外絲市報漲 廠經售盤續升

昨日海外紐約及橫濱絲市來電一致報升、是以本埠絲價、亦見鋒角、二〇・二二條紋七八勻分紗廠絲滬元千三百五十元、比前市升五十元、六號混合絲黑絲四千五百元、漲一百五十元、交易約有三十餘担、

紐約絲市、日本絲八三分絲鎊二元九角六分美金、又七五分二元九角美金、均升六分美金、上海絲七八分二元七角三分美金、升七分、廣東A字絲一元九角二分、升四分、

橫濱絲市、現貨每担一千五百七十日金、比上日升廿日金、三四月份一千五百七十九日金、均升十日金、五月份一千五百七十八日金、升十一日金、六月份一千五百七十四日金升十三日金、

現紗供求平衡 投機交易較旺

昨日棉紗市況、上日場後暗市業中五做約八百包、價好十元、是以晨開前買氣甚濃、雙馬曾高至一千四百二十元開盤、即開高十一元、開後客幫走化不及上日之旺、求供雙方相等、金融證券幫及投機商、高出低進、多屬臨時交易、幾度盤旋、終見微疲、午收爲一千四百十五元、比上日午收軋漲十五元、共餘三十二支細紗等六元、滬幫不弱、皆見上升、二十支特金城天女雙地球等牌、皆升十元之譜、十支紅雙馬價平、結果午前成交及上日場外計七千一百三十包、福內港幫進三百七十五包、投機進六千七百四十五包、同業進十包、

五元左右、

現棉行情微升

昨日現棉因紗市尚形堅穩、廠商進買不寂、故人心頗呈佳化、行情大致續升一元、計由榮豐廠進亞姆拉二百包、價二百二十一元、又進興亭花二百件、價二百二十六元、同業進白潘去花一百件、價二百三十九元、又進一百件、價二百四十一元、又進蘭黃花一百件、價二百元、

外棉美英均堅

（紐約十九日電）美棉市況續見上升、先因空戶抵補及棉布良好、結果現貨漲六磅音、三月五月均大六磅音、七月十月十二月均各漲八至九磅音、

（利物浦十九日電）英棉市況均漲一點左右、上落極微、市面平靜、

成本迭增 砂石微漲

本市建築所需之黃砂石子、近因航船運輸困難、且因採辦者無利可獲、做者漸少、到貨不多、況水腳運費車費等開支、較前俱已增高、故市價亦較前略爲提高、現市泗焦細黃砂售開每噸十八元、東力外加、共餘貨之稍次者、約爲十六七元、本市近日銷數亦不甚暢、營造幫僅有小批添買、業此之摃客、現皆向江南等公司定購、在茶會售出、每噸僅賺一二元手續費、清石子市價現亦漲起數角至一元餘、爲十

木材缺貨恐慌亦烈 漲風漫無止境
洋松每次加價竟至一跳百元

本市木板材料、市上仍感缺貨、雖洋貨到頭尚未斷絕、按月僅有少數運抵外、國貨來源、目前可謂完全中斷、日後能否運到、尚難預料、惟昨日本市場漲風更甚、均謂遠東形勢日惡、萬一發生變化、則美國之洋松、決計不能運滬、而國貨建木杉木等貨、則因福州當局又有禁止沿海口岸貨物結關出口之消息來滬、因之人心堅挺異常、囤戶幫中、大有扳價止售之意、雖實際上本市木材銷數、並無起色、各貨市價、均被抬高如花旗洋松、以前每次漲價、每千尺爲單位計、漲約三元五元之數、今則不漲則已、漲則爲度、故連日來竟自九百元每千尺拾高五十元至一百元、漲至一千元出關、前日爲一千〇五十元、昨日已有一千一百元之盤子開出、洋松企口板亦被帶高至一千元、至九百五十元、大來貨亦需一千元出關、福建杉木市面雖爲安普通貨漲達二百元、每千尺六百五十元、但如三八三六等緊貨花色、早已漲至八百五十元、綜觀木材市況、雖在狂漲無已、惟成交不多、蓋銷路仍屬滯呆、故漲風不難戢平、

囤戶吸收 糖市猛漲

糖市因被囤戶吸收、猛升數元、昨日公會劃盤、廿四號噸粗砂白三月底打單開八十三元〇五角、較上日升七八角、太古車白B嘜西棧新貨起價開八十二元四角、再升三角、月底開八十四元、打單開八十一元、比上日升一元、DY嘜三月底開七十九元二角、升五六角、HX嘜月底貨開七十八元八角、東棧現貨開七十八元四角、較上日升七八角、

洋莊茶價格挺秀
茶梗及茶芯內銷蟬聯

洋莊茶市、昨僅錦隆洋行向源豐潤茶棧進霧峯牌號蝦目茶四十五箱、成交價爲二百六十五元、售價尚較挺秀、客幫對下檔綠茶之茶梗及茶芯、進胃蟬聯、故趨勢甚爲鋒俏、前途頗爲樂觀、

市情一覽

金融

●海外銀市

大條	近期	廿三辨士半	
	遠期	廿三辨士半	
美銀價		三角四七五	
印銀	現貨	六十三羅比	
	近期	六十三羅比〇一	

●各國匯兌

英美	四元〇三分半	
英滬	三便士四六八七五	
英日	一先令二便士半	
美英	四元〇三分半	
美滬	五元五角四八分	
美日	廿三元四角八分	

●中央儲備銀行掛牌

海關金單位換算率	五元一一三	
英匯	三便士三一二五（以上法幣一元計算）	
美匯	五元四〇六二五（以上法幣百元計算）	比上日

●匯豐掛牌

英匯	三便士三一二五	平
美匯	五元三一二五	平
日匯	廿二元半	平

新匯	十一元半	平
呂匯	十元六二五	平
荷匯	九盾八七五	平
印匯	十八羅比	平
港匯	廿一元〇二五	平

●銀樓飾金

大同行	六百八十元	比上日平
紋銀	七元	平
新同行	六百八十元	平
紋銀	七元	平

●內盤收市

英匯	三便士三一二五	比上日平
美匯	五元四〇六二五	降三一二五
海關金	二元七角〇[illegible]	比上日平
標準金	[illegible]	平
中國純金	一二二二元八	平
英純金	八鎊八先令	平
平衡稅	[illegible]	平

●電匯賣價（以上一先令二便士半計）

英匯	一先令二便士半	平
美匯	三十元	平
法匯	一〇八〇法郎	平
德匯	七十五馬克	平

港匯	九十五元	平
日匯	一〇三元	平

●貼現與拆息（以上合國幣百元）

貼現	迷四元半 用五元半	平
拆息	六分	平

●各國貨幣（單位元）

幣別	賣價	比上日
英金鎊	[illegible]	升五・〇〇
美金鎊	[illegible]	升一・〇〇
美金票	[illegible]	降[illegible]
日金票	[illegible]	升〇・〇五

證券

●國內債券

種類	收市	比上日
統一甲種	[illegible]	升[illegible]
乙種	[illegible]	升〇・[illegible]
丙種	[illegible]	升〇・[illegible]
丁種	[illegible]	升〇・[illegible]
戊種	[illegible]	升〇・[illegible]
九六公債	—	—

●華商股票

類別	買賣價	前交成價市
閘北水電	[illegible]進	[illegible]
又	[illegible]出	[illegible]
內地自來水	[illegible]出	—
大新紡織	[illegible]進	[illegible]
又	[illegible]出	[illegible]

●中西股市

股名	上午收價	下午收價
華成烟草	[illegible]進	[illegible]
又	[illegible]出	[illegible]
南洋烟草	[illegible]出	[illegible]
又	[illegible]進	—
天利淡氣	[illegible]進	[illegible]
九福製藥	[illegible]出	[illegible]
商務書館	[illegible]	[illegible]
又	[illegible]出	[illegible]
中華書局	[illegible]進	[illegible]
中法油廠	[illegible]進	[illegible]
久大鹽業	[illegible]出	—
上海水泥	[illegible]出	[illegible]
新業銀行	[illegible]進	—
又	[illegible]出	—
中國銀行	[illegible]出	[illegible]
揚銀公司	[illegible]	[illegible]
上銀公司	[illegible]	[illegible]
國際信託	[illegible]	[illegible]
四海保險	[illegible]	—
企業公司	[illegible]	[illegible]
中營公司	[illegible]	[illegible]
業廣公司	[illegible]	[illegible]
中和公司	—	[illegible]
英聯船廠	[illegible]	[illegible]
怡和啤酒	[illegible]	[illegible]
會德豐	[illegible]	[illegible]

股名	上午收價	下午收價
怡和紗廠	[illegible]	[illegible]
信和紗廠	[illegible]	[illegible]
上海毛絨	[illegible]	[illegible]
電車公司	[illegible]	[illegible]
公共汽車	[illegible]	—
電話公司	[illegible]	[illegible]
自來火	[illegible]	[illegible]
祥泰木行	[illegible]	[illegible]
鋼業公司	[illegible]	[illegible]
中國墾植	[illegible]	[illegible]
開平	—	[illegible]
電力優先	[illegible]	[illegible]
英聯區	[illegible]	[illegible]
英華	[illegible]	[illegible]
志摩	[illegible]	[illegible]
康沙來特	[illegible]	[illegible]
克羅華	[illegible]	—
蘭格志	[illegible]	[illegible]
怕丁	[illegible]	[illegible]
橡皮信託	[illegible]	—
里格派	[illegible]	[illegible]
撒麥格	—	—
荷納王	[illegible]	[illegible]
加倫丹	—	—
伯亨	[illegible]	[illegible]
太傘拉	[illegible]	[illegible]
地馬傍	[illegible]	[illegible]
橡皮	[illegible]	—
新加坡	[illegible]	[illegible]
自來水債	[illegible]	—
電力公債	[illegible]	[illegible]
電話公債	[illegible]	—
英工部局公債	[illegible]	[illegible]

交易業棉所

標紗漲落互見 布市少許軋跌

棉業交易所、昨日行市非常平穩、全日棉紗上落未滿十元、棉布亦祇二三角之波動、晨初開盤、標面即見閑散、僅有六號吉田、二十一號華興、少許吸收棉紗、及二十號大美之買進棉見拉起、市價一高、即有賣戶拋出、被壓平、午收結果、棉紗較堅、棉布疲落、待至後市、市場交易更形清淡、市過程尤見平穩、晚收結果、又見稍許軋落、較之前日收盤、棉紗三五月報升、四六月低落、棉布則一致下跌九分至一角八分、全日成交、計紗六千二百五十包、布五四七五包、

反手二十支藍鳳標準紗

▲前市

月期	開盤	二盤	三盤	收盤	比昨收
三月	一二五一・〇〇	一二四一・〇〇	一二四八・五〇	一二四四・〇〇	漲六・〇〇
四月	一二六〇・〇〇	一二七八・五〇	一二七八・〇〇	一二七三・〇〇	跌一・五〇
五月	一二三〇・〇〇	一二三〇・〇〇	一二三〇・〇〇	一二三四・〇〇	漲二・〇〇
六月	一二四六・〇〇	一二四九・五〇	一二四六・〇〇	一二四七・〇〇	漲二・〇〇

▲後市

月期	開盤	二盤	三盤	收盤	比昨收
三月	一二四五・〇〇	一二四四・五〇	一二四四・五〇	一二四四・五〇	漲〇・五〇
四月	一二七五・〇〇	一二七五・五〇	一二七一・五〇	一二七三・〇〇	—
五月	一二三五・〇〇	一二三三・〇〇	一二三三・〇〇	一二三二・六〇	跌一・四〇
六月	一二四四・〇〇	一二四〇・〇〇	一二四一・〇〇	一二四〇・五〇	跌六・五〇

十二磅龍頭標準細布

▲前市

月期	開盤	二盤	三盤	收盤	比昨收
三月	四八・二五	四八・五〇	四八・三四	四八・二五	跌〇・一九
四月	四九・四〇	四九・六〇	四九・四〇	四九・四一	跌〇・一五
五月	[illegible]	[illegible]	[illegible]	[illegible]	[illegible]
六月	[illegible]	[illegible]	[illegible]	[illegible]	[illegible]

▲後市

月期	開盤	二盤	三盤	收盤	比昨收
三月	[illegible]	[illegible]	[illegible]	[illegible]	跌[illegible]
四月	[illegible]	[illegible]	[illegible]	[illegible]	跌[illegible]
五月	[illegible]	[illegible]	[illegible]	[illegible]	漲[illegible]
六月	[illegible]	[illegible]	[illegible]	[illegible]	跌[illegible]

現布風平浪靜 各牌上落微細

現布行市因各方無特殊發展客銷呆鈍及投機者觀望、因之行市異常平穩、龍頭細布晨開價四十八元二角、曾升至五角九分前又退元二角、較上日微跌二角、其餘各牌細布亦頗平定、迨至午後上落更見稀少、龍頭細布見回上爲四十八元三角、與昨日相彷、其餘各牌細布均少動靜、做開不多、四君子嗶嘰晚收爲一元三元九分二五、較昨日漲起一分二五、

名稱	前市開價	前市收價	比上日	後市開價	後市收價	比上午
◆十二磅細布						
龍頭	四八・二〇	四八・一〇	跌〇・一〇	四八・二五	四八・三〇	漲〇・一〇
彩球	四九・〇〇	四八・八〇	—	四八・八〇	—	—
陽鶴	四九・〇〇	四九・〇〇	跌〇・〇五	四八・九〇	—	—
飛魚	四九・二五	—	—	四九・二〇	—	—
蠟鳳	四八・七五	—	—	四八・七五	—	—
五福	四七・六五	四七・七五	跌〇・二五	四七・六五	—	—
喇叭童	四八・二〇	—	跌〇・二五	四七・七五	—	—
◆四十碼細斜						
龍頭	四一・九〇	—	—	—	—	—
寶貝	四四・五〇	—	—	—	—	—
五福	四四・一〇	—	—	—	—	—
雙魚	四〇・二五	—	—	—	—	—
四君子嗶嘰	一・三九七五	一・三九	漲〇・〇一二五	一・三九七五	一・三九二五	漲〇・〇一二五

紗花

紗名	十九日收市	比上日
三十二支金城	[illegible]	[illegible]
又	[illegible]	[illegible]
二十支雙獅	[illegible]	[illegible]
又	[illegible]	[illegible]
又金城	[illegible]	[illegible]
又天女	[illegible]	[illegible]
又新金城	[illegible]	[illegible]
又特地球	[illegible]	[illegible]
又雙馬	[illegible]	[illegible]
十支紅雙馬	[illegible]	[illegible]
又開盤最高	[illegible]	[illegible]
又最低	[illegible]	[illegible]
又收盤	[illegible]	[illegible]

美棉	十九日收市	比上日
三月期	一〇・八七	升[illegible]
五月期	一〇・八四	升[illegible]
七月期	一〇・七八	升[illegible]
十月期	一〇・七七	升[illegible]
十二月期	一〇・七六	升[illegible]
一月期	一〇・七四	升[illegible]
現貨	一一・〇六	升[illegible]

米市

品名	價格
無錫粳	[illegible]
常熟粳	[illegible]
又	[illegible]
蘇州白粳	[illegible]
又	[illegible]
青浦稻	[illegible]
又	[illegible]
南港早稻	[illegible]
和橋白元	[illegible]
香粳	[illegible]

英棉	十九日收市	比上日
三月	八・八六	升[illegible]
四月	八・八六	升[illegible]
五月	八・八二	升[illegible]
六月	八・八九	升[illegible]
七月	八・八六	升[illegible]

雜糧

品名	價格
大連豆油	[illegible]
又四月上	[illegible]
又下	[illegible]
青島黃豆	[illegible]
歸德豆	[illegible]
明光紅糧	[illegible]
西貢米	[illegible]
外埠米	[illegible]
荷白米	[illegible]
蘭英司	[illegible]
其餘各項	[illegible]

輪船出口期

船名	日期	公司
▲北沙青龍牛洪墾積崇明班		
大華	每晚十一時	大豐
實和	每晚十一時	和興
▲南通任家港兼營滸浦班		
大運	每晚准十時	萬和
天盛	每晚准十時	益泰
▲常陰沙新生張黃港新港班		
閘麗	每晚准十時	萬利
安和	廿一日晚九時	大新
復興	廿一日晚九時	興南
安泰	廿一日晚九時	大新
華通	廿二日晚九時	華興
新源	廿二日晚九時	東海
▲江北各埠停靠班		
鴻運	廿三日晚九時	源盛
▲佘家板雲家橋口岸班		
神風	廿一晚九時	生昌
▲嘉興硤石班		
內河輪	每隔四天開	利濟
▲華南班		
浙江	廿一晨香港	太古
裕生	廿二晨香港	怡和
泰南	廿三日廈汕廣東	東亞
南昌	廿三日晨呂宋加坡	太古
海麗	廿三日仰光格答	納記
盛州	廿五晨香港	太古
瓊州	廿五晨汕港暹羅	太古
▲北洋班		
湖州	廿一晨青島天津	太古
新北京	廿一晨烟台天津	太古
順天	廿三晨烟台天津	怡和
日生	廿四晨威海天津	太古
利日	廿六晨烟台天津	怡和
甘州	廿七晨青島天津	太古
泉生	廿七晨烟台天津	怡和
安徽	廿六晨廈新加坡	太古
泰生	廿七晨香港新加坡	怡和
四川	廿八日廈汕廣東	太古
蘇州	廿九晨香港廣東	太古
▲廈門		
芝巴德	廿七日香港爪哇	渣華
▲香港		
柯立芝總統	四月九日	美郵
▲海防西貢小呂宋班		
洛司號	廿二日呂宋海防	法郵
▲舊金山洛杉磯		
塔虎脫總統	廿四日香港紐約班	美郵
柯立芝總統	四月廿二日	美郵

政治月刊

第一卷第三期出版

反共與民食……汪精衛
東亞聯盟的理想……汪精衛
迎接危急的局勢……袁殊
國府還都一年……孟誠
革新政治與革新思想……翁翰
從中國到世界（三月）……英志
重慶的財難……馬賓初

總理逝世十六週年紀念

中國新軍事體制……何海鳴
實施憲政論……狄侃
共產主義之荒謬……金君致
我們爲什麼要南進？……兒玉譽士夫
日本肇國之歷史……永井潛
保衛東亞歌
雙照樓詞……汪精衛
海南嫂嫂……董道
時論選輯……長仟宰

定價每冊五角
政治月刊社
上海郵政信箱一七〇六號
經售處　三通書局　五洲書報社　中央書報發行所

華興商業銀行

總行 上海
分行 南京 蘇州 杭州 蚌埠 鎮江

新天地春之專頁

滿園春色關不住·豔陽天沉醉了上帝兒女們

虞山福地披上時代新裝

·王求自琴寄·

春已來臨，天上的白雲那麼輕飄，小河中的碧水，那樣的溫柔，屋邊的花草，都爲奏詩的伴侶，舒放着幽雅的氣息，真的，街頭上的女人，她們已脫下了笨重的蔗裘，挺高了酥胸，拖着飄飄然的軟衣，走着悠閒的步伐，多迷人？多醉人喲？

江南一角的古堡—虞城，經了這次戰事的洗禮，好像從一個樸素清秀的鄉下小姑娘，帶進了都市。不差，在這種春光明媚的時節，你祇要踏進依山建築的北公園，你就會相信這小姑娘，已經披上了時代的新裝。

春風，是那麼柔和地在我臉上輕撫，當我踏進公園大門，第一個感覺到「虞山福地」四個字，並非形容得過分，你看一般被春光陶醉的遊客，男女老幼在綠蔭深處，清茗一杯，兩腋生風，物價高漲，對於他們絲毫不受影響，他們是上帝寵愛的兒女，是小布爾喬亞的代表人物，在這滿園春色關不住的時候，無憂無慮的只管談情說愛，閒話古今。

老太太動了凡心

這幾天格外熱鬧，一般素來唸佛修行的老太太，她們也動了凡心，也拘了子孫兒女，興高彩烈地在啜着「龍井」，「雨前」，這里泡茶的水，是有名的「道南泉」，和無錫二泉差不多，有一種清冽的幽香，常帶回頭。年青的情侶們，更是打扮得花枝招展，粉頭油面，他（她）們，悄悄的卑在僻靜處，細語綿綿：春天是給予青年們愛的燃料，愛的活力！

情侶雙雙在蘆葦深處

風景的確令人迷戀，我們漫步渡過民教館，穿過了柴門蒿徑，便是九曲橋，扶着欄干望着小河中一尾尾的游魚，活躍在秧草浮沫之間，偶然一塊石子掉下去，擾的一陣，寧靜的波面，激起了一圈圈的微波，同時河邊柳陰中一對情侶的倒影，也在不絕地搖幌。他倆看到有人在擲石子，還以爲是有心惡作劇，女的帶着羞赧的表情，投入男子的懷抱，當波面平靜以後，他倆依依着的甜蜜鏡頭，在倒影中格外明晰。

我們走到對面的竹亭中，見那一條條像小姑娘的髮辮似的楊柳，在水面上輕吻。

春江水暖鴨先知·

同伴們提議到城牆上去遠眺，原野中的景色，盡入眼簾，在那翠竹叢中，夾雜着幾株鮮豔的碧桃，幾隻鴨子，在池塘中浮遊。我們不禁低低的唸着東坡老人的句子：「竹外桃花三兩枝，春江水暖鴨先知」。古色古香的方塔，莊嚴偉大，那雄踞在全城最高處的辛峯亭，（見圖）還是那黃黃的，屹立在陽光中，像一位深山中的隱士。

女學生草坪上談心

走下了城牆，直下山堂中，一片歌聲，經過了「卷雲」石屏，從溫和的風裏送進了我們的耳鼓，正是一批女學生，她們挾了書包，在草坪上談心，天真，活潑，五六個人捉作一團。女學生，在當然人的心坎上，是一個溫馨的影子，她們從樸素中，帶着無限媚態，大概是靈氣所鍾吧？她們都具有清秀的容貌，苗條的身材，豐滿的綫條，在她們的藍布旗袍外跳動着，當她們三三兩兩，散步在小街曲巷時，就有不少浮滑少年

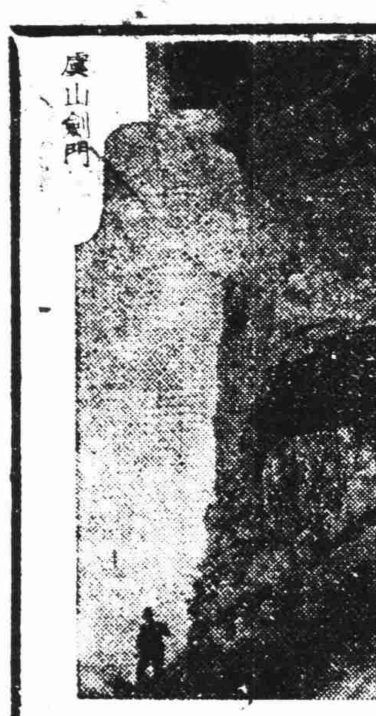

虞山劍門

清水姑娘——是「蠶寶寶」的保姆

·倩子自丹寄·

呢喃雙燕，低徊在新柳絲下，枝頭紅杏初綻，這是踏青的季節了吧？不，在丹陽的農村婦女生活習慣中，是絕對得不到這自然界的慰藉，「一年之計在於春」，在這明媚的季節，她們正緊張地在埋頭工作。丹陽是京滬綫上的蠶絲區，蠶市的發達，有相當的歷史和地位，每年絲繭暢銷額，可以挹注本縣社會經濟的漏卮，這都是丹陽農村婦女可貴的功績！

春風中的少婦姿態

柔軟的春風，吹拂着田野，阡陌間湧起了碧綠的波浪，嫩綠的桑芽，像披着少婦的姿態，蠶，也已到了蠕蠕而動的幼年時期，農村婦女們，開始經營着唯一的副業。

蠶娘！蠶姑娘！應該由未婚的年青姑娘去充任，她們沒有子女的牽掛，和家務的累贅，專心一致的飼育「寶寶」，烟，油，等的氣味，多能影響蠶的發育，所以在育蠶的地方，絕對須要清潔。負「保姆」責任的姑娘們，當然特別注意整潔的保持，因此，鄉村中相沿成習，稱她們是道地的「清水姑娘」，如果碰到生理上發生變化，或是生着「女人病」之類，那是絕對忌諱的，她們就得請代表，至於請假的原因，同伴們「知己知彼」大家是「心照不宣」。

育蠶也有忌諱

當桃花時節，蠶將要上簇作繭，一個多月的辛勤，她們在這時，加倍小心服侍，希望有優良的收獲，日以繼夜，輪流值班。

討吉利—養個清秀兒子

迷信的人說：「姑娘！仔細着育寶寶，將來養個清秀的兒子」，她們似乎深信這「吉利話」，但實在育蠶的成績，有時也可以影響到她們的終身大事，譬如廣衣遇到「蠶瘟」，以致沒有好的收獲，那麼對婚的人家，就認爲姑娘們命運中，必有「破敗」，因此好事多磨，等於蒙受不白之冤，硬生生的把她們陷於灰暗的生活中。

在「夕陽反照桃花岸，柳絮片片的傍晚，三三兩兩的桑姑，攜着提籃，低唱着鄉間流行情歌，跳跳蹦蹦的去摘採晚上「寶寶」的食料，偶然遇見了鄰村姑娘們，第一件首先問候你家的「寶寶」，操着丹陽各鄉的方言，清脆得像枝頭小鳥的啁啾：「娘娘！你（宜）家（古）寶寶好是啊？」「娘子！你家也（啞）好啊！」處女的桃花臉上，大家印上了希望的甜笑。

春天的喜訊

在丹陽，育蠶最盛的地方，是皇塘，蔣市，呂城，珥陵，等西鄉，東鄉，前支鄉，里莊等處，那幾個地方都有指導育蠶的機關，現在，春蠶的飼育，已到了準備的時期，美麗熱情的「清水姑娘」，以「保姆」的姿態，開始活躍起來。姑娘們！春天，帶給你一個喜訊，如果你要獲得一個滿意的丈夫，就得看你們育蠶的手段！

部會春眉

·飛絮·

◇六馬路普善山莊一帶，和雲南路仁濟堂附近，還有愛多亞路人力車夫互助會門前，常年是乞丐羣的「露天公館」。最近，他們接受了春神的佈施，在明朗的陽光下，寬下了冬天上衣，赤裸着胸脯，集團捉「白蝨」！

◇兆豐公園的草場上，近來發現少女一羣，在練習「滿場飛」的步伐。

◇剝皮的香蕉，看了總想去咬一口，但善於鑒賞曲綫美的，看見短旗袍裏的小腿，據說也有同樣的概念。目前，正是鑒賞曲綫美的季節，你若是在四點半至五點半之間，站在跑馬廳邊，大光明的門口，保證你有意外的眼福享受。

◇每天傍晚，顧家宅花園的綠蔭深處，都在鬧着兩

民間情歌

·秋澄·

◇結識私情

結識私情隔丘田，
哥年相會到今年。
桃花開放郎不見，
春心兜到奴身邊？

◇日落西山

日落西山暗得來，
姐在房裏拔燈臺，
姐拔燈臺郎摸奶，
暗裏私情笑出來。

◇五更雞啼

五更雞叫鴨啼，
連忙催郎快着衣，
長衣短衣你全穿去，
不要落件衣衫弄是非！

想一想 死不得

春之早晨，一縷縷月還斜掛在柳樹梢頭，幾點寒星閃爍着惺忪倦眼，朦朧的山村，被籠罩在金黃色的晨霧裏。野薔薇上，捲幔着一顆顆朝露，像少女纖指上的珍珠。朝曦，是那麼鮮豔般的把平靜的江面染上了胭脂般的紅色。

輕鬆地在低拂着江南的原野，玫瑰已經含苞，丁香也在吐蕊，真的，初春季節的石城風光，都復活了！是一頁美麗的水彩畫，是一幅自然的詩篇。

春在燕子磯

·方隱俠·

南歸的紫燕，帶來了春的消息，柔和的薰風，已吹綠了江南的原野。

像一隻乳燕

嵯峨古樸的燕子磯，像棲息着的乳燕，揭子江面，凝視着千古滔滔的江面，江風帶着脂粉香，從磯頭上吹下來，拂在青春少女的鬢邊，在她們的心靈上，激起異樣的感

春之咀咒

·黃也白·

春風，吹綠了大地，更吹進了小姐們的心。懶懶的陽光，躑躅在銀灰色的幔幕上，春之氣息，散播在臥室中的每一個角落。一座古希臘彫刻的「維納斯」，那豐滿的肉體，她能撥動每一個年青人的心弦，但在我們小姐的視覺下，卻感不到一些興趣和刺戟；她咀咒着春天，春天使小姐的心裏格外空虛。平時愛看的一冊「世界人體美」，眼前也感到厭倦，睏人的春天啊！連打個呵欠也好像是多餘。睡去吧，可是在她的週遭浮動，有着被餘的感覺，我們的小姐是在床上，但輾轉着，我不得夢的影子。

（二）

「忽見陌頭楊柳色，悔教夫壻覓封侯」。雖然是一首古詩，但，贈給空幃獨守的姨太太們，也未始不相宜吧？

在春的襲擊，太太們祇感到慌亂，「又無聊」，太太還頭聳胸脹的玩意兒，沒有意思？頭閒的老像伙，嘎，別提起吧！拔上鬍鬚的春裝，獨個兒踱上了滿掛着「春季大減價」的熱鬧街頭。……見到一個青年的影子，她憶起了她的心上人兒，的是的，人的春天，變乎乾涸了，她的婆事？又休憩在公園中的綠蔭樹下。雙雙情侶，都懷着歡忻的心緒，臉上掛着笑容，妖媚的女人，掛在男子們的臂灣里。我們這美麗的年青太太感到刺戟，不，他們簡直在向她嘲笑，她悵惘，她感到沒有春天，她是被人們遺棄在冬季的沈寂里。

她找不到心上人兒，調身的血液，在僥倖起來，矇朧祇看見了她的視綫，她看到男人都是可愛的，但，誰都猜不透這美麗的太太，懷戀着這一顆紊亂的心。

顧蘭君

春風駘蕩中的「飛來峯」

·小平·

春天，迷惑的春天，貓兒尚且「窮兒極態」的拉長喉嚨喊出性的飢渴，何況是有靈敏感覺的人們？所以，在春天裏，性的活動細胞，佈滿在春風中。

身上的「海勃龍」大衣，在女人她們丟去手籠，露出蛇樣的手臂，紙樣的旗袍上，除了乳房抖顫的活躍外，還留着臀部擺盪的波浪，祇要是有知覺的人，無論是隱居深山的老道，跳出塵俗的老僧，看見「春」之女人後，混身「有骨」部份，都會「洋洋濁濁」的「軟」下來。

奶奶，嬸嬸，把旗袍組成美麗與性感的綫條外，因爲大衣的脫卸，更可以發現大肚的旗袍外，「飛來峯」高高的凸起，想到她在被「征服」的時候，表演着緊張的「鬥爭」鏡頭，更令人「飄飄然」溶化在春風中。少奶奶們在春天裏，「篤定泰山」挺起她的「飛來峯」，在「大鈴」身邊撒嬌，在公婆面前「交代」，而那些「先行交易」嘗試了的所謂「小姐」們，正是坐立不安，爲着「隱藏」，不得不伸出臀部，瀉着腴大罵「她的友」！據說可以避孕的藥品—無錫。這予觀音賜了眼睛！

舉一個例，說顧蘭君吧，自從與李英拍攝「黃天霸」，假戲真做，開始兩性生活，因爲彼此都有豐富的經驗，所以在攝製「薄命花」的時候，李英以「閃電」戰術，衝鋒陷陣，顧蘭君在逆來順受下，身體上也突然出現了一座「飛來峯」，破壞了她的美麗的綫條。

顧蘭君，是風騷潑辣的女性，「潘金蓮」「刁劉氏」已顯示她的大膽，所以「飛來峯」降臨後，一絡大派，公開承認是「李門顧氏」，并且還準備挺起肚皮，攝製「家」中大肚皮的大嫂，借此爲她的「飛來峯」留下一個紀念！同時也創立了大肚皮演戲的大膽紀錄！

與顧蘭君相反的是自命「前進」藝人的揉景璐，與「中旅」吳景平，在公開的秘密下，有同居三年的歷史，最近，春風也飄揚着她的「飛來峯」，可是，她沒有顧蘭君般的落落大方，竟鬼鬼祟祟的隱居起來，還想殺害小生命，冒險「提前」炸滅她的「飛來峯」。

沒有挺起肚皮的小姐們，還是閉着眼睛，咬緊牙關，下最大決心，忍受春潮的沖激，按捺着不安穩的熱情的反動吧！

北豐公園

矗立着的磯頭，曲折地直上險峻的傾頹了的茅亭裏，一座古碑，上面有乾隆御筆「燕子磯」三字，遙對着遼闊的天際江面，隱約着幾點帆影，寂靜的年青的漁娘，輕搖着蘭槳，歌聲邊撒着一葉漁網，在裊裏輕展嬌軀，熟練地在水鄉的激盪中，一網一網的捕捉那生活，老頭兒悠閒地在楊柳下垂釣，口中噙着旱烟管，閉着老眼，期待着魚兒的上鉤。

忠言碑不知何處去

磯頭旁「想一想，死不得」的忠言碑，已經不知道到那裏去了？草叢裏只殘留着遺蹟。寫滿了絕命詩的石碑也遭到同樣的命運。山腰間的三元洞，位置在臨江的絕崖前，孤零零地懸在空際，關於這洞有一個神奇的傳說。

黃旗掩映別有洞天

「鐵鎖（孤）舟」是史蹟上的遺蹟，沿着江濱的崇山峻嶺，有着依山建屋的十二洞，「三台洞」是比較神秘的一個，「一綫天」更是瘋魔了來遊的每一個人，深邃的山窟裏，不規則的石階層在黑暗的恐怖中盤繞着峰巒，的怪石，一直蜿蜒到峯巔，古典型的建築，從叢中傳來鬱鬱葱葱，黃旗掩映，形成了一個新的天地。陡峭的週遭，透進一縷光芒，從那頂峯的隙縫裏，這就是著名的「一綫天」。可惜滿江南的十二洞，在戰時已給寇民破壞了，其餘的十一個洞，只不過是一座傍山而建的古廟而已，實在沒有甚麼價值，「鐵鎖（孤）舟」的巨鏈，已不知到了那裏，鐵練也只有殘在山腰裏的一節了。

燕子磯，在戰後是受到了相當的損失，這是每一個遊客深深嘆息的。

據說從前，有一個迷地的偷人，在這裏面修練，結果竟在一個月白風清的晚上，失掉了他的蹤跡，所以名爲「仙人洞」。的確，這裏是一個養性的好去處。

在戰前，有許多失戀的青年男女，總是到這裏來自殺，因此，半山裏佈置着障礙物，同時鐵頭也不能上去，可是，現在都廢除了，相去半里的「沿山十二洞」，雖海波光的清幽花木扶疏，所在。

，像水銀般瀉到下面的迴沼，雖不雄偉，卻有幽趣，遊人祇要循着那迂迴的局道，可以跑到洞裏，俯瞰着穹峨，祇在一瞬。

山陽的「桃源洞」，由紺的「坐翠亭」，都是遊人不可忽略的地方，這「桃源洞」，深不可測，從中

玉峯·一座玲瓏的盆景

平原十里的虞山，這京滬綫上的古城，在春風的吹盪中，展開了美麗的姿態。

不去逛逛，「片雲寮石砦，飛浪到天門」。是唐朝名士陸龜蒙，所極口稱許的幽靜地方，它在小天台上面，兩壁兀立，自北而南，上面有罅隙丈許，時常有山泉點滴

踏上馬鞍山，這是崐山唯一的風景區，雖然像假山一般的小巧，可是自有它的美妙的地方，會使遊人們去撫摩追逐，尤其在這個大暖的時節，不但瘋狂了城裏的士女們，更逗引了無數外來的遊客，馬鞍山麓，風光旖旎，年青的娘兒們一點靈犀，溶冶在春的熱流中。

團塔柏

林公園，已擠滿了雙雙遊侶，在紀念林公（亭林）的青松翠柏的亭裏，蔥蘢的草色，像一片綠的綢緞，低訴着她們的戀情故事。在公園裏，美麗的點綴着這清秀的風景，無限春意，一座古塔，在那蒼翠蔥鬱的柏樹下，那蒼翠的姿態，給過了精細的修葺，繞過古塔形的風景，只有江南，除了北京的「頤和園」與南京的「中山陵」有得看見外，在江南可算得鳳毛麟角了。

一綫天

水銀下瀉，跑上後山，「一綫天」不可

湖上春色

·三潭印月·

老人讀美西湖的詩句，字字寫實，地作西湖的定評了。春，姍姍地到了江南，綠遍了枝頭，也綠遍了地上，更綠遍了湖山環抱的江南名勝地的西子湖！她揚溶着無邊的春情，這引起遊春伴侶們底春戀！隱隱的哭山，是叫着一片青翠，當濃香的陽光照臨下，更增添了飽嘗春光底興緻，從湖濱公園，踏上一艘輕舟，如片葉的小艇，讓那年老的舟子打着槳，放乎中流，此身好像飄浮在澄碧無瑕的水色中。偶然一尾魚兒跳出了水面，湖上便起了一陣漣漪，由小漸大，和漿後的漩渦併合，天上沒有一些雲絲，我深深地呼了一口氣，讓我的靈魂，永恆地在這幅綺麗的畫圖中徘徊。

傍着三潭印月，走在那嫩綠的垂柳下，感到了重紅鮮，隨着翠綠似的快慰，碧桃的蓓蕾，已逐漸舒放，點點殷紅的，比從前格外嬌豔可愛。三潭印月的荷花是馳名的，倚快的感覺，可惜現在不能兼得！跨上小艇，懷抱着春的遐想，被遺忘了，枝頭上，經過湖心亭，發臨孤山，這裏，梅花已是嫋娜了，嬌陽在微笑，跨過一放鶴亭，只剩零落的殘花，對着林和靖的一舒，是力，再上招賢寺，遊人，比先前更多了，撩着她的衣香鬢影，更添了春意，多麼美啊！點綴着春的，遊人們沉醉在春的空氣裏，蕩散着的幽香，加令人沉醉！三方風景區，這使成爲地面迷人的名勝。

·蘇蕊堤·

蘇堤和白堤，更值得誇獎，堤的兩旁遍植着柳桃，春風輕拂着柳絲，小黃鶯在初放的桃枝上歌唱，偶而啄下一二瓣鮮豔的花瓣，點綴在遊人的衣襟上，這是多麼美妙的詩境！最好是將上的愛國英雄，顯着異樣的熱鬧。

在斜陽影裏，遲眺着傾倚的寶淑塔，那古老的姿顏，彷彿是給予這座古塔長在它底周邊，小花草生不少的安慰。

黃昏，抹一斜陽，返照在連綿起伏的山巔，它底光芒倒映入湖心，春風，使平靜的湖水，掀起了微波，一圈圈地推擁着，這躍目的美麗的波光鳳影，像黃金樣的閃動着，簡直能使你忘却了塵俗的煩囂。

郭外風般的遠山近山，雖然不能一一的登臨，但是它那一種眉樣的青秀和灰綠色的綫條，夠你嚮往。暮靄逐漸籠罩下來，空中抹着一兩朵美麗的彩霞，似烟似霧的輕綃，披上了整個西子湖，好像是罩上薄紗的美人，流露着美妙無比的神態，她緊緊地抓住每一個人的心，留戀她的心！

·周郎·

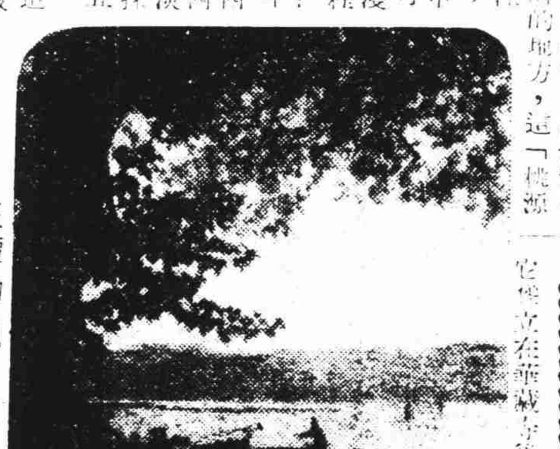

這熱，到達當，在元朝，藥藏古剎，是變成了一堆無意。可是這玉峯亭，依然

（原）王寄寺舊（址）·

它傑立在華藏寺後面，「天峯」亭，在前朝（明）陳志學者，他曾經親身到過這洞中行，改建時，也不信由你，說可以通常熟。現在，這不過是傳說而已。祇餘，已經給亂石壘沒了，工丈多寬的地方，大概恐怕一般好奇朋友去上當，鑿出禍來；在春光駘蕩中，桃源古洞，徒然令人悵惘。在戰時，附鄉居民，曾把它當做防空洞，倒是絕妙的好地方。

新天地春之專頁

秘密？公開！

外國健美自然運動極爲祕密，曾爲全世界人士之注意，中外報章爭載該項新聞。唯雜覓其究竟事實。茲有該會關於該運動之照片頗多，極爲名貴，個個健美自然天眞，令人羨慕。茲爲普及起見，特選該照片之最精彩者四張，公開贈送。如欲索閱者，祇須附郵五角，寄上海白利南路協興里十五號陳達仁轉交亞合素夫君收，當即寄奉四張。爲數不多，良機莫失▲

衛生試驗所化驗　農商部給獎　首創老牌著名靈藥

心肝胃氣痛

立刻止痛一瓶斷根

飛艇老牌　肝胃氣痛丸

專門治痛，至靈至驗之藥，無論男女老幼九種心肝胃氣疼痛及反胃噯酸噯膈痞塊腹痛等症，保於半分鐘內止痛，順氣百試百驗，一瓶斷根，永不復發，如患以上各症購服他藥未愈，或醫治未能除根，一試便知。此丸發行以來八載，謝函盈箱，近來假冒甚多，請注意。每瓶一元五角，外埠函購寄費加一。分銷處：南京武定橋油坊巷四十三號錫北塘中美，揚州校井同仁，松江嶽廟將如春，上海貴州路寧波路口（新光影戲院西首）同仁醫藥所總發行所●電話九五四六八

SPANSAILE

英格蘭斯賓塞爾電機毛織廠出品

英國嗶嘰

門幅　每疋二丈七尺五

原價每疋五十五元　特價每疋只售拾九元五角

質料：精美毛織品不起皺紋

式樣：一九四一年最新出品

顏色共分：藏青　元青　咖啡　醬色　灰綠　墨綠　任君選擇

貨價不合　包退包換

每疋可做男人長袍兩件女人旗袍三件尚有餘料

精美漂亮　華貴大方　如此便宜　不購何待

外埠郵購立即寄奉

無論遠近均可負責寄到由郵局銀行匯票或寄款來迅速當班通用貨幣代納郵費每疋另加一元

特約經理　愛立司洋行

地址上海南京路一號六樓四百二十七號　電話九〇二一一三

鵝掌瘋除根特效藥

鵝根　Ogan

購時請指明「鵝根」庶不致誤

上海新閘路　集利西藥行發行

全國藥房均售

購時注意

鵝根一藥，非普通治鵝掌瘋之雜藥可比，係皮膚科專家楊君賢老博士根據二十餘年經驗所製成，功效迅速，包根本治愈，故風行全國，有口皆碑。近有許多小藥房貪圖厚利，不顧天良，凡購本藥者，常以雜牌亂挽，非但損失金錢，且貽誤病症，故購時請指明出品，上一鵝根一，庶不致誤。

全國藥房均有出售

至尊無比補劑聖藥

腎力素

流行於高等社會　普銷於科學家庭

功效之佳無與倫比　成份準確誰可抗拮

「腎力素」內含有荷爾蒙結晶體、並有豐富之燐、鈣、鐵質所合製成、爲現代最進步、最合醫師理想的大補劑、功能健腦、固腎、補血、生精、強力、滋陰、却老、延年、開胃、安眠、調經、種子、發育、主治一切虛弱等症、無不藥到病除、非市上其他普通補品所能及、藥分男女兩種、因仿冒日多、購時請堅決指明「腎力素」以免受欺、

漫畫詩歌

爾璋繪圖　君聲撰詩

四　春遊

春風撲面暖洋洋，姑嫂二人進城廂，此去專買「腎力素」，回家孝敬親丈夫。

補血強壯　延年益壽

補爾多壽

ブルトーゼ

〔主治症〕

心身之疲勞衰弱

精力之虧損不足

神經衰弱

月經不調

肺痨腺病

産前産後之衰弱

病中病後之虛弱

日滿支各大病院常備藥

總發行處　股份有限公司藤澤友吉商店　上海密勒路八號　本店（大阪）支店（東京・京城）

各埠大藥房均有代售

B.6

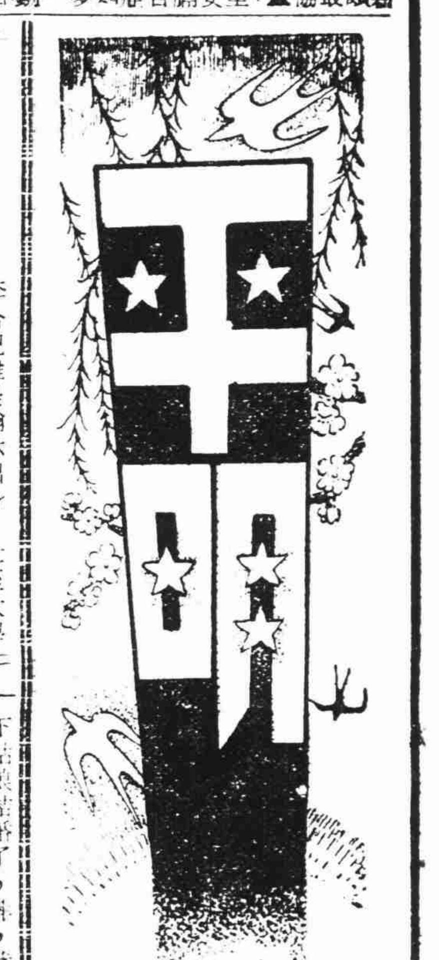

凌霄漢閣談薈

武功掩沒了文名

李鴻章與周馥

李合肥雖是翰林出身，仕至大學士，而文學爲武功所掩，世所傳者有其丙辰年明光題壁兩律：㊀四年牛馬走風塵，浩劫茫茫歷此身。杯酒借澆胸磊塊，枕戈試放膽輪囷。愁彈短鋏成何事，力挽狂瀾定有人。綠鬢漸凋旄節落，關河徙倚獨傷神。㊁巢河看盡更洪湖，樂土東南此一隅。我是無家失羣雁，誰能有屋穩棲烏。袖攜淮海新詩卷，歸訪煙波舊釣徒。遍地槁苗待霖雨，閒雲欲去又踟躕。時洪楊軍方盛，大江南北，到處烽烟，李官編修已十年，鬱鬱不得志，而抱負甚大，投筆從戎，故有此氣象不凡之作品。

其鄉後進周馥，久從軍幕，受李提拔教導，雖非正途出身，而下筆亦有沉雄之概。如甲午中日戰役以後有感事詩云：「十載經營瞥眼空，敢言擊楫怨諸公？獨支大廈談何易，未和陽春曲已終。好閉繡羅留北道，深防雀鼠啓西戎。賢王（醇王也）遠略心如見，弟淚陪陵墓木風」。又「懸軍深入海天孤，棄險憑城更失圖，千里士雖資帥令，十年彼已讀陰符，市人驅戰同心少，駿骨成功自古無，歎息國殤淪異域，春來南畝半荒蕪」。說得沉痛而且不失爲記實。後十年，此老周爲山東巡撫，到青島拜會德國總督，游歷租界各地，他又感慨成吟曰：「北風吹雪海天寒，老眼滄桑不忍看。故國尚存周典籍，士民猶著漢衣冠。是誰推算盤盤錯，對此爭棋著著難。挽日回天憑大力，可憐筋骨已衰殘。」與李詩對看，居然具體而微，知其受薰陶非一日矣。

婚變

·錦寬·

夜闌人靜，空氣冷寂，子夜的哀音，從遠處傳來，這大地是多麼的淒涼啊！恐怖籠罩在每個人的心坎上，引起了游子們的神傷。

萍在床上輾轉反側，難以安睡，淚濕了衣枕，只覺得懊喪而悵惘！東方放出魚肚白了，她還找不到一會安靜，啊！她內心是何等的隱痛着！

她怨恨命運之神的淫威，咒咀牠如此的苛虐，兇暴。當她和洲瓊已墜入情網的時候，她那固執的父親，竟採納「媒妁之言」，把她許給了便便大腹的米商的兒子；因爲她父親幻想着日後幸福和快樂。

「你看，他家裏這樣富裕，眞是一世吃不完，穿不盡，你的未婚夫是白白胖胖，兩耳垂肩，那像那個姓沙的，又黃又瘦。簡直……嘿！以後不許你再和沙某鬼混，名譽要緊，將來對方的交涉不是好玩的……」

她的內心像油煎樣的難熬，然而她又根本沒有方法可以反抗，固執的尊面前，怎能沖破禮敎的束縛？她沒奈何，只得假裝着羞澀退到自己的房裏，倒在睡床上痛哭了。

第二天：她跑到她的愛人面前哭訴：

「瓊，我不願意嫁給那臭錢的兒子，……我們不能爲環境所屈服，我們要有和惡勢力鬥爭的決心。瓊，我們要奮鬥到底？」似料不到沙瓊呆住了，這樣的話會從十八歲的小姑娘口中流露。

「怎……怎樣奮鬥呢？」

「要是眞的毫無挽回的希望，那，我：我們只有離開這裏！」

「離開這裏？……」他的神色頓時變得很緊張，然而他還竭力自持，吃力的說：

「萍，我知道你的好意，但是我，毫沒出息的我，祇靠一枝禿筆和腦思，來換取生活的源泉，決不能使你受着……請你原諒，你有着偉大的將來，快放遠眼光吧！萍，本來我早就向你宣佈了，但是，因爲你愛我，我也愛你，所以一向隱瞞着，然而現在內心蘊蓄着的話語，無論怎樣也難以隱藏下去了。老實說吧，就在和你同時，同樣，我……我封建的家庭是要強迫我和一個目不識丁，一切行動頑固不化的鄉下姑娘結婚了，萍，我倆就讓命運來主宰吧！」

「瓊，你眞……眞的就這……」她終於說不下去的倒在他的懷裏放聲痛大哭。

就在當天的晚報上，登載了一則少女服毒自殺的消息。

粵風集

·莊雪·

妹相思，不作風流到幾時？只見風吹花落地，不見風吹花上枝！妹相思，蜘蛛結網恨無絲。花不年年在樹上，娘不年年作女兒。

官人騎馬到林池，斬竿筋竹織筲箕，筲箕載綠豆，綠豆餵相思；相思有翼飛開去，只剩空籠掛樹枝。

歲晚天寒郎不回，廚中烟冷雪成堆。竹篙燒火長長炭，炭到天明半作灰！

二月采茶茶發芽，姊妹雙雙去采茶；大姊采多妹采少，不論多少早還家！

三月采茶是清明，娘在房中繡手巾，兩頭繡出茶花朵，中央繡出采茶人。

四月采茶茶葉黃，三角田中使牛忙；使得牛來茶已老，采得茶來秧又黃！

天旱蜘蛛結夜網，想情只在暗中絲。蜘蛛結網三江口，水推不斷是眞絲。

竹葉落，竹葉飛，無望翻頭再上枝，出門人叫嫂，無望翻頭做女時。

素馨棚下梳橫髻，只爲貪花不上頭；十月大禾未入米，問娘花浪幾時收？

一更鷄啼鷄拍翼，二更鷄啼鷄拍胸，三更鷄啼郎去廣，鷄冠染得淚花紅！

女招待

澄子

一個雨後的晚上，地面好似被潮水沖洗過般的，還不會乾透，路燈曚曨地照着潮溼遙長的馬路，兩旁的電桿子挺直地立着，行人已稀少了，微微地有點冷風。她坐在洋車上，還在替她的小妹妹阿芳憤憤地不平着。

她是沒有多少時候之前的事，聚美館裏的女招待阿芳，因爲不能讓她的丈夫過烟癮，被那個有着一張古銅色臉孔的男人，提到館子裏來，當着客人的面，打壞了她的鼻子；鮮紅的血，殺鷄似的冒出來，又把她從半樓梯上直摔到底。

這件悽慘的事，在她心靈間旋轉着，她眞恨不得要抓住那男人，咬破那張古銅色的面孔……。回到家裏，躺在床上，還瀠繞着這殘酷的黑影。

她不知道，自己是什麼時候睡着的，醒來時，太陽已塡滿了半間屋子。大院裏的男人們，除掉那個白鬍子的瘋癱，都已經出門找食糧去了，陪夜只剩下女人和孩子。她在床上聽見那個銅匠老婆跟人吵架，沙啞的聲音，破鑼似的啾啾不休。她原想在床上多躺一回兒，因爲館子裏在正午前是絕少顧客的，然而那嘈嘈的聲音使她感到討厭，只得憤憤地下了床。

午飯過後，她又到聚美館去，看阿芳，走上樓，便見她正坐在椅子上，垂着頭，半邊臉還有些浮腫；從厚的鉛質粉裏，透出靑紫的傷痕；一雙紅漲的眼睛，牢牢地盯着走近身來的她。她伸過一只手去，搭上阿芳的肩膀，憂鬱似的說道：「想開些吧！……唉！」阿芳憂鬱的眼光，在她臉上掃了一下。嗚咽得緊性哭了出來。

一陣凄涼的感覺，輕輕地流過她的心靈，悵然地不知所措。

客人很少，各個小房間的門帳，都掀得高高的；一盞一天到晚放着昏黃光的電燈，把缺少陽光的樓頭，映得異樣的黯澹。很快的，天又黑下來了！上下的燈光都亮了起來，進門處眼桌裏的掌櫃先生，開始搖幌着那挂着肥肉發光的大腦袋招呼客人，因爲客人已在陸續走進來。阿芳忙着絞手巾，報菜，匆匆地上樓下樓……。

在一片喧鬧的叫嚷聲中，昂然地走進兩個人來——一個，又是那兩個傢伙：一個是滿腮短鬚，方臉孔，矮胖得驢子似的，跨着八字步；另一個呢，活像一隻螳螂，歪戴着黑色呢帽，穿着一件沒有扣子的黃大衣，不打領結，反領的白襯衫給塗上一層污漬，身材高高地個瘦子。

「還兩個人不斷地來了三個晚上，眞討厭！」阿芳說。

兩個人踏着沉重的腳步，上樓時，又故意用皮鞋把樓梯踏得蓬蓬響，震撼得樓頭那盞蒙有塵埃昏黃的電燈光，似乎也有些抖動了。

憤恨與恐佈罩住了她的心頭，使她感到地獄似的苦難，幾乎不知道過去那麼一長串同樣的日子，是怎樣過來的？

阿芳去招待客人了，她一個兒走進了一間空着的黑暗的房間，憑了樓窗眺望着那輝煌喧雜的夜市。禁不住的，昨夜的悽慘殘酷的一幕，又在腦際浮邊了起來，隔壁突然的傳來一陣笑聲，打斷了她的回憶，漸漸地把臉孔貼到板縫上去，在板縫裏，出現在她眼前的，是阿芳倒在一個滿腮短鬚的漢子的胳膊裏，敞開着雪白的胸脯，他的兩只巨大的手掌，正在那上面遊巡着……。

她忍不住心頭的悲憤，恨恨地說：「唉！阿芳過着還種不是人的生活！我實在看不過去，我將要幫助脫離這黑暗的魔窟，走向光明的道上去！」

錢化佛之藏扇

·公冶木·

日前曾開個展之海上佛像畫家毗陵錢化佛，其人豪爽豁達，嘗自署此生願畫佛萬幀，故顏其書室曰「萬佛樓」。錢又好藏扇，能別闢蹊徑，不落尋常。其著者，有僧道扇，爲太虛書，丁六陽作畫；龍虎扇，爲徐季龍，江亢虎二氏所合作。江南三鐵扇，出於苦鐵，瘦鐵，鈍鐵之手筆；居士扇，作者如蔣竹莊，關絅之，葉伯皋諸氏；黨國名人扇，如鈕永平，田桓，經亨頤，陳樹人，高冠吾等數十人合作。親家扇，則爲曾農髯與向樂谷之合作書畫。此外如五倫扇，屬於君臣者，爲項城與楊晳子；屬於父子者，爲王一亭傳賢與蕃梓，屬於夫婦者，爲徐竹賢與安閨臣，屬於兄弟者，爲謝介子與公展，一書一畫，配合允當。有五族共和扇，扇中除漢文外，更有滿文，蒙文，回文，藏文；與閣甘園口畫，更小谷指書。合作之一扇，謂之藝壇二妙扇。南通張謇昔年曾築梅歐閣，以居畹華，予倩，錢乃請梅郎繪花卉，歐陽作書，名曰梅歐扇。民國二叛徒：藝術叛徒劉海粟，文學叛徒胡適之，錢亦特置一扇，請胡劉合作書畫。謂之二叛徒扇。他如老幼扇，朋友扇等，不勝枚舉矣。

錢嘗告人，謂此類藏箑，費數十年心血始克獲之，誓願與生命相終始，死後作爲殉葬之物，雖十萬金不肯易也。其風趣癖好有如此！

藝林漫談

蘭芝姑娘

二　中途遇險出險

今有一法，爲我得之」。李大置箱地上，又以旅行箱置箱上，登而呼曰：「蘭芝姑娘何在，汝母覓汝」。凡三呼，稠人皆回視，李外亦舉目遙矚，意蘭芝果在此一羣中，手似女子之手，必當應諾。三呼後，果見距十數武，有一手上舉，我頭給王夫人，謂蘭芝姑娘已往南陽橋，是姑妄言之也，不謂能幸而言中。即下箱，排稠人而前，離舉手之女子，僅三數武，又狂呼曰：「蘭芝姑娘，汝母在後，汝何爲前趨？」然言者諄諄，聽者藐藐，舉手之女子，未嘗回首。李大愠曰：「蘭芝姑娘殆欲背其母以遁耶？」鑽營而前，前則爲人海所湧，忽焉在女子之右，瞻之，一不相識之女子，實非蘭芝，蓋女子偶伸手招一鄰人，手舉，左右前後皆人，不復能垂手，古稱無立錐之地，此則無垂手之隙，既不能垂，則惟有舉之以待時，而李大即誤爲蘭芝。

李大又耗九牛二虎之力，返語王夫人，王夫人又欷歔。李大曰：「度姑娘已越鐵門，在門外相待」。王夫人曰：「彼有長囊，囊與箱相等，爲龐然大物，又何能越鐵門」？李大今日誠慧且黠，不假思索答曰：「蘭芝姑娘獨不可棄長囊，悄然出鐵門乎」？王夫人聞李大言，新希望又油然以生，乃謀所以擠巨箱通過鐵門之術。有人告曰：「覓爲人遷居者之汽車，重賂車夫與搬夫，求納行李於車中，爲遷居者之行李，過鐵門向西驅，此終南捷徑也」。王夫人令李大往覓汽車，得與十中一車，車夫與搬夫，索五十金。李大返告王夫人，伸手以示之，手五指，代表五十。王夫人曰：「五金耶，（二十一）

讓花

長篇創作　梁稻若著

一

你全置之不理！喂！靜雯！看情形舅父對於你的婚姻問題，十分關心，或者他已替你找到了對象了吧？然而我以爲做父母的總是有此多事，所以我勸舅父，請他不要干涉好讓你自由選擇，省得將來增添麻煩，或釀成悲劇！」

洪素秋急忙拍拍徐小姐的肩膊：

「劉先生的主張，眞不錯呀！雖然天下無不是的父母，做父母的干涉兒女的婚姻，當然不是一件壞事，然而婚姻問題畢竟是關係着終身的幸福的，這一點自由選擇的權利，應該完全交付給兒女的：自古以來，媒妁之言，父母之命所造成的婚姻，已不知斷送了多少青年男女的幸福了！」

「我倒極願意聽從父母的意見呢！」

徐小姐淡然地吐出這句話來，從她的表情與態度的兩方面去窺測，都不能決定她這話的內容是眞抑假？

洪素秋睜大了眼珠，顯出了不肯信任的樣子。天柱却高聲地，有些近乎不耐煩：「這是什麼理由呢？」

「沒有理由！」徐小姐仍然保持剛才說話時的神精：「父母之命所配合的婚姻，固然和諧的少；然而憑自己選擇的婚姻，又何嘗是美滿的多呢？前者後者既然是二而一，一而二，還不如依了前者，反可以免掉事前的患得患失的精神上的苦痛！」

「這難道也是書本上學來的新理論嗎？」劉天柱失望地帶着三分諷刺的口吻說。

「書本上是沒有這個新理論的！」洪素秋也添了一句。

徐小姐感覺到些微的煩惱，便俯下了頭，重新躑躅於灑青石的橋面。她心裏被許多問題的重心佔據着，好像有一塊一塊韌性的海綿塡滿了心孔，談到婚姻問題嗎？徐小姐已是個二十歲的青春少女了，對於這個問題，亦未㈠

中暑　得妙賴此　三十分鐘確見卓效　粉抹毫瘵劑

華民茶室　西門陳英士紀念塔邊　電話七二一九

大生茶室　南陽橋恆安坊　電話七四三八

永安茶室　露香園路四十七號　電話七六三〇　七五七二

綠寶茶室　九畝地露香園路口新橋街對面　電話七三四九　七三六一

同慶茶室　民國路同慶街三十七號　電話七四九〇

西園茶室　中華路老西門口　電話七四七五　七四七六

六國飯店